

**PROPUESTA MODELO PARA LA NORMALIZACIÓN DE AUTORIDADES
CORPORATIVAS COLOMBIANAS REGISTRADAS EN EL CATÁLOGO ALEPH DEL
SISTEMA NACIONAL DE BIBLIOTECAS (SINAB)**



NATALIA VARGAS ÁVILA

**Trabajo de grado presentado como requisito para optar al título de Profesional en
Ciencia de la Información - Bibliotecólogo**

PONTIFICIA UNIVERSIDAD JAVERIANA

FACULTAD DE COMUNICACIÓN Y LENGUAJE

DEPARTAMENTO DE CIENCIA DE LA INFORMACIÓN

CARRERA CIENCIA DE LA INFORMACIÓN – BIBLIOTECOLOGÍA

BOGOTÁ D.C., NOVIEMBRE DE 2012

**PROPUESTA MODELO PARA LA NORMALIZACIÓN DE AUTORIDADES
CORPORATIVAS COLOMBIANAS REGISTRADAS EN EL CATÁLOGO ALEPH DEL
SISTEMA NACIONAL DE BIBLIOTECAS (SINAB)**



NATALIA VARGAS ÁVILA

**Trabajo de grado presentado como requisito para optar al título de Profesional en
Ciencia de la Información - Bibliotecólogo**

Director(a) trabajo de grado

Lucy Espinosa Ricardo

Bibliotecóloga

PONTIFICIA UNIVERSIDAD JAVERIANA

FACULTAD DE COMUNICACIÓN Y LENGUAJE

DEPARTAMENTO DE CIENCIA DE LA INFORMACIÓN

CARRERA CIENCIA DE LA INFORMACIÓN – BIBLIOTECOLOGÍA

BOGOTÁ D.C., NOVIEMBRE DE 2012

Nota de aceptación:

Firma del Director del Trabajo de Grado

Firma del jurado

Bogotá, Noviembre de 2012

“La Universidad no se hace responsable de los conceptos emitidos por sus alumnos en sus proyectos de grado. Sólo velará porque no se publique nada contrario al dogma y la moral católica y porque los trabajos no contengan ataques o polémicas puramente personales. Antes bien, que se vea en ellos el anhelo de buscar la verdad y la justicia”

Reglamento de la Pontificia Universidad Javeriana, Artículo 23 de la Resolución No. 13 del 6 de Junio de 1946

Bogotá, D.C., Noviembre 2012

Doctor

JOSÉ VICENTE ARISMENDI

Decano Académico

Facultad de Comunicación y Lenguaje

Pontificia Universidad Javeriana

Apreciado Decano:

Me permito informar a usted que he asesorado el trabajo de grado titulado: **“PROPUESTA MODELO PARA LA NORMALIZACIÓN DE AUTORIDADES CORPORATIVAS COLOMBIANAS REGISTRADAS EN EL CATÁLOGO ALEPH DEL SISTEMA NACIONAL DE BIBLIOTECAS (SINAB)”**, desarrollado por Natalia Vargas Ávila y presentado como requisito para optar al título de Profesional en Ciencia de la Información-Bibliotecóloga

Cordialmente,

Lucy Espinosa Ricardo

Bogotá, D.C., Noviembre 2012

Doctor

JOSÉ VICENTE ARISMENDI

Decano Académico

Facultad de Comunicación y Lenguaje

Pontificia Universidad Javeriana

Apreciado Decano:

Por medio de la presente hago entrega oficial del trabajo de grado para optar al título de Profesional en Ciencia de la Información – Bibliotecología, titulado: **“PROPUESTA MODELO PARA LA NORMALIZACIÓN DE AUTORIDADES CORPORATIVAS COLOMBIANAS REGISTRADAS EN EL CATÁLOGO ALEPH DEL SISTEMA NACIONAL DE BIBLIOTECAS (SINAB)”**.

Cordialmente,

Natalia Vargas Ávila

Ciencia de la Información-Bibliotecología

Trabajo de Grado

Bogotá, D.C., Noviembre 2012

Señores

BIBLIOTECA GENERAL. Alfonso Borrero Cabal, S.J.

PONTIFICIA UNIVERSIDAD JAVERIANA

Ciudad

Con la presente autorizo a los usuarios interesados en consultar y reproducir parcial o totalmente el contenido del trabajo de grado titulado: **“PROPUESTA MODELO PARA LA NORMALIZACIÓN DE AUTORIDADES CORPORATIVAS COLOMBIANAS REGISTRADAS EN EL CATÁLOGO ALEPH DEL SISTEMA NACIONAL DE BIBLIOTECAS (SINAB)”**, presentado por Natalia Vargas Ávila, como requisito para optar por el título de Profesional en Ciencia de la Información-Bibliotecología en el año 2013, siempre que mediante la correspondiente cita bibliográfica se le dé crédito al trabajo de grado y a su autora.

Cordialmente,

Natalia Vargas Ávila

C.C. No. 1'026.252.187 de Bogotá

Correo electrónico: nvargasavila@gmail.com

Pontificia Universidad Javeriana

Facultad de Comunicación y Lenguaje

Carrera Ciencia de la Información - Bibliotecología

RESUMEN DEL TRABAJO DE GRADO

Este proyecto de grado da solución al problema de falta de control en el ingreso de autoridades de los autores corporativos nacionales, para el catálogo Aleph del Sistema Nacional de Bibliotecas (SINAB) de la Universidad Nacional de Colombia. Justificado en la importancia que tiene el control de autoridades al contribuir con la normalización en el ingreso de registros y óptimo proceso de recuperación de información.

FICHA TECNICA DEL TRABAJO

Autor (es):

NATALIA VARGAS ÁVILA

Título del Trabajo :

Propuesta modelo para la normalización de autoridades corporativas colombianas registradas en el catálogo Aleph del Sistema Nacional de Bibliotecas (SINAB)

Tema central:

Autoridades Corporativas Colombianas

Temas específicos y relacionados:

Catalogación

Puntos de acceso

Registro bibliográfico

Entradas autorizadas de encabezamientos de entidades corporativas colombianas

Asesor(es)-Director(es) del Trabajo:

LUCILA ESPINOSA RICARDO

Fecha de presentación: Mes: Noviembre Año: 2012

II. RESEÑA DEL TRABAJO DE GRADO**Objetivo**

Diseñar un modelo de normalización de autoridades corporativas colombianas que contribuya con la normalización del ingreso de registros en el catálogo Aleph del Sistema Nacional de Bibliotecas (SINAB) de la Universidad Nacional de Colombia.

Contenido

1. INTRODUCCIÓN.
2. PROBLEMA
3. JUSTIFICACIÓN
4. OBJETIVOS
 - 4.1. OBJETIVO GENERAL
 - 4.2. OBJETIVOS ESPECÍFICOS
5. MARCO DE REFERENCIA.
 - 5.1. REFERENTES INSTITUCIONALES.
 - 5.1.1.1. SINAB.
 - 5.1.1.1.1. Misión.
 - 5.1.1.1.2. Visión.
 - 5.1.1.1.3. Organigrama
 - 5.1.1.1.4. Situación actual.
 - 5.2. REFERENTES NORMATIVOS.
 - 5.2.1.1. IFLA. Conferencia Internacional sobre Principios de Catalogación.
 - 5.2.1.2. GARR. Directrices para Registros de Autoridad y Referencias.
 - 5.2.1.3. MARC Autoridades.
 - 5.2.1.4. RCAA: Reglas de Catalogación Anglo Americanas.
 - 5.3. REFERENTES TEÓRICOS Y CONCEPTUALES.
 - 5.3.1.1. Control de autoridades.
 - 5.3.1.2. Puntos de Acceso.
 - 5.3.1.3. Autor corporativo.
6. METODOLOGÍA.
 - 6.1. ENFOQUE METODOLÓGICO.
 - 6.2. DISEÑO METODOLÓGICO.
 - 6.2.1.1. Fases de investigación
 - 6.2.1.1.1. Revisión de pares y nombres de entidades corporativas nacionales
 - 6.2.1.1.2. Análisis de plantillas de autoridades existentes
 - 6.2.1.1.3. Propuesta

6.2.1.1.4. Aplicación

6.2.1.1.4.1. Creación de plantilla de autoridades corporativas nacionales

6.2.1.1.4.1.1. Plantilla de autoridades corporativas nacionales

6.2.1.1.4.2. Creación de políticas locales para el ingreso de autoridades corporativas nacionales

6.2.1.1.4.2.1. Políticas de ingreso de autoridades corporativas nacionales

6.2.1.1.4.2.2. Instructivo guía de ingreso de autoridades corporativas nacionales

7. RESULTADOS.

8. CONCLUSIONES Y RECOMENDACIONES.

8.1. CONCLUSIONES

8.2. RECOMENDACIONES

9. ANEXOS.

9.1. Anexo 1

9.1.1. Plantilla para las autoridades de materia. “Sub.mrc”

9.2. Anexo 2

9.2.1. Plantilla para las autoridades de nombre personal “Pers.mrc”

10. BIBLIOGRAFÍA.

Fundamentación

Dentro de la fundamentación teórica de sustentación de éste trabajo están

- REFERENTES NORMATIVOS.
 - IFLA. Conferencia Internacional sobre Principios de Catalogación.
 - GARR. Directrices para Registros de Autoridad y Referencias.
 - MARC Autoridades.

- RCAA: Reglas de Catalogación Anglo Americanas.
- REFERENTES TEÓRICOS Y CONCEPTUALES.
 - Control de autoridades.
 - Puntos de Acceso.
 - Autor corporativo.

Proceso metodológico

Para éste trabajo de investigación se tuvo en cuenta el tipo de investigación aplicada, la cual es un sistema de aprendizaje de la realidad o situación de un objeto social determinado.

Entre los procedimientos de éste proceso metodológico están:

- Revisión de pares y nombres de entidades corporativas nacionales
- Análisis de plantillas de autoridades existente
- Propuesta
- Aplicación

Conclusiones

El uso permanente de un sistema de autoridades contribuye a tener un catálogo normalizado, con éste se disminuye la duplicación de los puntos de acceso de los registros, se mejora y aumenta la recuperación de información, se refleja el acervo bibliográfico con que cuenta la institución ofreciendo un apoyo real al usuario en la recuperación de información en sus procesos de investigación.

Dedicatoria

A mi mamá, Berta Ávila González, por darme la vida y creer siempre en mí. Quien con su enseñanza, incondicional amor y apoyo, me ayudó a formarme académica, social, ética, moral y espiritualmente. Pero ante todo por anteponer sus necesidades sobre las mías.

Todo el sacrificio que diariamente realizó será recompensado.

¡Una y mil gracias MAMY ADORADA!

Agradecimientos

Agradezco a Dios todo Poderoso por cada día de vida, y las oportunidades dadas.

A la Pontificia Universidad Javeriana, por su educación Ignaciana e interdisciplinar, por ofrecer la carrera de Ciencia de la Información – Bibliotecología, su planta docente de tan alta calidad y sus instalaciones físicas. Al igual que por su maravillosa biblioteca 24 horas que me acogió en múltiples oportunidades.

A cada docente que intervino en mi formación personal y profesional durante este camino recorrido en la bibliotecología.

A cada institución en la que he trabajado y que me ha aportado un conocimiento y experiencia única a través de mágicas vivencias.

A mi tía Lilia, por todo su apoyo y ayuda.

Muy especialmente a Lucy Espinosa, por su valioso conocimiento y orientación brindada. Por su paciencia, disposición y constante consejo. Por su acompañamiento y asesoría continua.

A Flor Janeth Ardila Reyes, por la oportunidad de desarrollar este proyecto en la institución, al igual que por su cooperación y confianza en éste y otros procesos.

A Amalia Torres, por su paciencia al despejar cada duda que tenía y estar siempre presta a brindarme conocimiento.

A Alejo Tinoco por su gran apoyo, compañía, y consejo especialmente en este segundo semestre 2012.

A mi AMPO HERMOSO que con cada lágrima causada me fortaleció y con cada momento de alegría ofrecido me motivó a seguir y creer que sí podía.

CONTENIDO:

1.	INTRODUCCIÓN.....	22
2.	PROBLEMA	23
3.	JUSTIFICACIÓN.....	25
4.	OBJETIVOS.....	26
4.1.	OBJETIVO GENERAL	26
4.2.	OBJETIVOS ESPECÍFICOS.	26
5.	MARCO DE REFERENCIA.....	27
5.1.	REFERENTES INSTITUCIONALES.	32
5.1.1.	SINAB	32
5.1.1.1.	Misión	32
5.1.1.2.	Visión	32
5.1.1.3.	Organigrama	33
5.1.1.4.	Situación actual.....	34
5.2.	REFERENTES NORMATIVOS.	35
5.2.1.	IFLA. Conferencia Internacional sobre Principios de Catalogación.....	35
5.2.2.	GARR. Directrices para Registros de Autoridad y Referencias	36
5.2.3.	MARC Autoridades	37
5.2.4.	RCAA: Reglas de Catalogación Anglo Americanas	38
5.3.	REFERENTES TEÓRICOS Y CONCEPTUALES.....	39
5.3.1.	Control de autoridades	40
5.1.1.	Puntos de Acceso.	42

5.1.2.	Autor Corporativo.	42
6.	METODOLOGÍA.	44
6.1.	ENFOQUE METODOLÓGICO.	44
6.2.	DISEÑO METODOLÓGICO.	45
6.2.1.	Fases de investigación.....	46
6.2.1.1.	Revisión de pares y nombres de entidades corporativas nacionales	46
6.2.1.2.	Análisis de plantillas de autoridades existente	47
6.2.1.3.	Propuesta	47
6.2.1.4.	Aplicación.....	49
6.2.1.4.1.	Creación de plantilla de autoridades corporativas nacionales..	49
6.2.1.4.1.1.	Plantilla de autoridades corporativas nacionales.....	50
6.2.1.4.2.	Creación de políticas locales para el ingreso de autoridades corporativas nacionales	51
6.2.1.4.2.1.	Políticas de ingreso de autoridades corporativas nacionales	51
6.2.1.4.2.2.	Instructivo guía de ingreso de autoridades corporativas nacionales	55
7.	RESULTADOS.....	64
8.	CONCLUSIONES Y RECOMENDACIONES.....	119
8.1.	CONCLUSIONES.....	119
8.2.	RECOMENDACIONES.....	119
9.	ANEXOS.....	121
9.1.	Anexo 1.....	121
9.1.1.	Plantilla para las autoridades de materia. “Sub.mrc”	121

9.2.	Anexo 2.....	122
9.2.1.	Plantilla para las autoridades de nombre personal “Pers.mrc”	122
10.	BIBLIOGRAFÍA.....	123

1. INTRODUCCIÓN.

A través de este proyecto de grado se pretende dar solución, al problema de falta de control en el ingreso de autoridades de los autores corporativos nacionales, para el catálogo Aleph del Sistema Nacional de Bibliotecas (SINAB) de la Universidad Nacional de Colombia. Justificado en la importancia que tiene éste al contribuir con la normalización en el ingreso de registros y óptimo proceso de recuperación de información.

De esta manera, el objetivo propuesto es diseñar un modelo de normalización de autoridades corporativas colombianas que contribuya con la normalización del ingreso de registros en el catálogo Aleph del Sistema Nacional de Bibliotecas (SINAB).

Este documento empieza con los referentes del SINAB, luego se establecen las directrices normativas sobre el control de autoridades, que han propuesto las diferentes instituciones reguladoras, después se desarrollan referentes teóricos y conceptuales en los que se definen los términos de control de autoridades, puntos de acceso y autor corporativo.

Posteriormente, se plantea la metodología que se utiliza en el desarrollo de este proyecto, en ésta se encuentran las fases de trabajo que dan como resultado la plantilla, políticas de ingreso de autoridades corporativas nacionales y una muestra de 100 autoridades realizadas bajo los parámetros definidos.

Por último, se ofrecen las conclusiones, recomendaciones y anexos producto de la investigación que se realiza.

2. PROBLEMA

Antiguamente, la manera de registrar la existencia documental o informacional en un repositorio bibliográfico era el catálogo de fichas, él que tenía como función el registro de las piezas físicas que integraban la colección a modo de inventario. Después, a finales del siglo XIX Charles Ammi Cutter brinda un aporte al plantear por primera vez y explícitamente los objetivos con los que debería cumplir el catálogo, los cuales son: “*localización, identificación, reunión, selección y evaluación*”.¹

A partir de este planteamiento, se realizaron diferentes aportes y reformas en pro de los objetivos que debe cumplir un catálogo desde el punto de vista de lo que el usuario puede hacer con la información bibliográfica que éste contiene. Por esto, se desarrollan otras formas de registrar dicha información, acompañadas de normas y estándares dictados por organismos internacionales, permitiendo recuperar e identificar la información requerida a partir de la adecuada asignación de puntos de acceso. Ahora, el éxito que tenga el usuario en su búsqueda depende en gran medida de la calidad que le imprima el catalogador a la selección de los puntos de acceso en el ingreso de la información al catálogo, como dice Michael Gorman “*la catalogación no puede existir sin los puntos de acceso normalizados y el control de autoridades es el mecanismo por el cual se consigue el nivel necesario de esa normalización*”.²

Ahora bien, para el desarrollo de este trabajo se ha tomado como caso de estudio la base de datos de autoridades en el catálogo Aleph del Sistema Nacional de Bibliotecas, de la Universidad Nacional de Colombia (SINAB). El que presenta varios problemas, entre otros, la ineficaz recuperación de información. En este estudio, se

¹ SPEDALIERI, Graciela. Los objetivos del catálogo. En: Información. cultura y sociedad. 2006, n.15, pp. 51-69. Disponible en: <http://www.scielo.org.ar/pdf/ics/n15/n15a04.pdf>. Consultado el: 4 de mayo del 2012.

² GORMAN, Michael. L'authority control nel contesto del controllo bibliografico in ambiente elettronico. Disponible en: http://www.sba.unifi.it/ac/relazioni/gorman_ita.pdf. Consultado el: 10 de junio del 2012. Pp 1.

detectó la ausencia de normalización de puntos de acceso y control de autoridades, evidenciado en la no existencia de una estructura en común para la indización y descripción de la información, esta inconsistencia y falta de unidad, genera un problema en la recuperación de los recursos requeridos, y es por esto que se debe crear un modelo de formato único establecido según los estándares internacionales y bajo políticas locales para la base de datos de autoridades en el catálogo Aleph del SINAB.

Por lo anterior, el presente documento da respuesta a la pregunta: ¿es posible la creación de una base de datos y modelo de ingreso de autoridades de entidades nacionales para el catálogo Aleph del Sistema Nacional de Bibliotecas (SINAB)?

3. JUSTIFICACIÓN

La importancia de este trabajo se evidencia en el papel que cumple en la recuperación de información al determinar clara y concisamente los puntos de acceso de ingreso de autoridades para obtener precisión en los resultados de una búsqueda.

Con el desarrollo de este proyecto se consigue la normalización previa de los datos que se introducen en el catálogo. Se determinan variables de acceso para autores corporativos a través de sus puntos de referencia, reenvíos, cancelaciones y autorizaciones que garanticen la óptima recuperación de grupos de información y material requerido por los usuarios.

Esta normalización se efectúa de acuerdo con los estándares internacionales como son el MARC 21 de Autoridades, RCAA2, las FRBR, entre otros, así como con las políticas locales y metodología de ingreso de información en el catálogo Aleph del Sistema Nacional de Bibliotecas (SINAB).

La creación de autoridades corporativas en el módulo de autoridades del catálogo bibliográfico del SINAB aumentará la eficacia y eficiencia en la recuperación de información, asimismo la parametrización de ingreso de la información de autoridades corporativas servirá para incrementar el intercambio de información con entidades pares, así como la participación más activa en la catalogación cooperativa.

4. OBJETIVOS

4.1. OBJETIVO GENERAL

Diseñar un modelo de normalización de autoridades corporativas colombianas que contribuya con la normalización del ingreso de registros en el catálogo Aleph del Sistema Nacional de Bibliotecas (SINAB) de la Universidad Nacional de Colombia.

4.2. OBJETIVOS ESPECÍFICOS.

- Diseñar el formato de registro de datos de las autoridades corporativas para el módulo de autoridades en el catálogo Aleph del Sistema Nacional de Bibliotecas (SINAB).
- Definir el ingreso de los puntos de acceso relacionados con las corporaciones nacionales en el catálogo Aleph del SINAB.
- Definir los casos que se refieren a la cancelación de denominaciones no autorizados para las corporaciones nacionales, en el módulo de autoridades del software Aleph del SINAB.
- Aplicar el formato de registro de datos de las autoridades corporativas en una muestra de 100 entidades para el módulo de autoridades en el catálogo Aleph del SINAB.
- Contribuir con la óptima catalogación y recuperación de información en catálogo Aleph del SINAB.
- Aportar calidad y control en la catalogación para el catálogo Aleph del Sistema Nacional de Bibliotecas (SINAB).

5. MARCO DE REFERENCIA.

En 1992, las bibliotecas de las Sede Bogotá realizaron la primera migración de información bibliográfica. En ésta se pasó de los ficheros manuales, los cuales se componían de entradas básicas (Signatura, Autor, Título, Número de inventario,) al software ISIS. A partir de ese momento todas las adquisiciones bibliográficas se ingresaban y se catalogaban en ISIS.

En ese entonces, no existía una catalogación centralizada, cada biblioteca especializada trabajaba bajo sus propios criterios, no existían políticas ni procedimientos de catalogación y no todos utilizaban el MARC. Por eso algunas de las problemáticas que se generaron fueron la duplicación de material y la inconsistencia en los números de inventarios.

En los procesos de depuración muchos registros han sido borrados, intentando dejar el más completo, tarea que no se realizó de manera exhaustiva, lo que generó nuevos problemas, como registros incompletos, vacíos e inconsistencias en la catalogación, problemas que aún se reflejan en el catálogo actual.

En el plan global de desarrollo 2004 – 2006 de la Universidad Nacional de Colombia presentado por el doctor Marco Palacios, ex rector de esta institución, se contempla la necesidad de integrar en un Sistema, las bibliotecas y centros de documentación que existían en todas las sedes de la universidad, así como la necesidad de crear un sistema de información bibliográfico único que las relacionara.

“La Universidad investigativa que fundamenta los postgrados y jalona la calidad de los pregrados necesita tener una infraestructura acorde con su perfil. Un factor determinante depende de sus bibliotecas. Actualmente, no se cuenta con un sistema integrado de bibliotecas actualizadas, al contrario se tiene un conjunto de bibliotecas de diferentes especificaciones y calidades, que no considera los modelos educativos ni las pedagogías adecuadas en los diferentes niveles de formación. En consecuencia, es

prioritario definir un sistema de bibliotecas que incluya su respectivo sistema de información.³

“6.2.2 Proyecto del Sistema Nacional de Bibliotecas

Busca establecer el Sistema Nacional de Bibliotecas que incluye su diseño, la finalización de la implantación del recurso informático, la incorporación administrativa y funcional de la Hemeroteca Nacional, la actualización bibliográfica, una campaña de difusión masiva de imagen para incentivar su utilización permanente.”⁴

Desde el año 1999 Las bibliotecas de la sede Bogotá, una Central y 20 especializadas de facultades, realizaron las gestiones para adquirir un software que les permitió integrar en un sólo Sistema la Información Bibliográfica con que contaban, esta unificación se realizó en el año 2001. Uniéndose a esta propuesta de tener un Sistema Bibliográfico que integre las bibliotecas de la Universidad Nacional de Colombia, se migra en el año 2001, en diferentes escenarios, del sistema ISIS D.O.S. al Sistema de Gestión Bibliotecaria Aleph, los catálogos de las bibliotecas de las otras Sedes de la Universidad, a excepción de las bibliotecas de la Sede Medellín. Por último, el catálogo de la Sede Medellín se integró en un nuevo escenario en el año 2010, año en que hizo su migración del software Olib al Aleph.

Esta migración se realizó sin una depuración previa de las bases de datos bibliográficas y sin la parametrización en el ingreso de la información de éstas, lo que condujo a un catálogo con cuatro escenarios diferentes y con inconsistencias, que no refleja la realidad del el acervo bibliográfico con cuenta el SINAB.

Hasta el año 2003, la catalogación se realizaba en cada una de las bibliotecas o centros de documentación con que contaba la Universidad. Con la Creación del SINAB, la gestión de colecciones permite una administración centralizada (en las bibliotecas de la Sede Bogotá y Sedes de Presencia Nacional) o descentralizada (En

³ PALACIOS, Marco. Plan global de desarrollo: Universidad Nacional De Colombia 2004 – 2006. Versión Preliminar. Bogotá: Mayo 2004. pp. 51. Disponible en: http://www.manizales.unal.edu.co/modules/unmanizales/descargas/plan_desarrollo_2004_2006.pdf. Consultado el: 11 de Octubre de 2012.

⁴ Ibid. Pág 55.

las bibliotecas de las otras Sedes) con el objeto de optimizar los recursos disponibles. Parte de esta gestión descentralizada se da en el proceso de catalogación que se realiza en los Grupos de Recursos de las Bibliotecas de las Sedes Andinas, las que siguen la Política de Gestión de Colecciones emitida desde la Dirección Nacional de Bibliotecas, Política en la que contemplan los estándares internacionales a los que se acoge el SINAB.

Precisamente el SINAB en la **“Política para la Gestión de Colecciones y Recursos Bibliográficos”** tiene como propósito:

*“Proporcionar los criterios y pautas generales en relación con la gestión de colecciones, de manera que el SINAB responda eficientemente a las necesidades de información de estudiantes y profesores, como soporte al desarrollo de los programas académicos y de los proyectos de investigación y extensión de la Universidad”.*⁵

Además, en esta política se contemplan doce (12) criterios generales, de los que dos (2) son pertinentes a este estudio.

- *“Los recursos bibliográficos y las colecciones existentes en la Universidad, en todos los casos, se integrarán al Sistema Nacional de Bibliotecas y serán registrados en el Sistema de Información Bibliográfica con el fin de facilitar el acceso a los mismos por parte de la comunidad universitaria y hacerlos visibles al público en general a través de un único catálogo.*
- *La selección, adquisición y catalogación hacen parte de un mismo propósito tendiente a disponer de manera organizada y facilitar la recuperación del material bibliográfico, por esta razón deberán reflejar unidad de criterio y continuidad en los procesos”.*⁶

⁵ UNIVERSIDAD NACIONAL DE COLOMBIA. Vicerrectoría General. Dirección Nacional de Bibliotecas. Política para la gestión de colecciones y recursos bibliográficos del Sistema Nacional de Bibliotecas Universidad Nacional de Colombia. Mayo 2008. 4 -5 p.p.

⁶ Ibid. Pág 5.

De igual manera, en el capítulo de catalogación se destaca la siguiente información:

“Estándares y normas

La descripción física y de contenido del material bibliográfico y la conformación y gestión de las bases de datos de autoridades de temas y autores, se caracterizarán por el uso de normas y estándares internacionales vigentes que faciliten la calidad, la recuperación y el intercambio de la información, tales como:

*Formato MARC 21*⁷

*Declaración de principios internacionales de catalogación (PIC)*⁸

*Reglas de catalogación angloamericanas (RCAA2)*⁹

*International Standard Bibliographic Description (ISBD)*¹⁰

Los parámetros de los sistemas de información utilizados por el SINAB ofrecerán el mayor número de posibilidades de recuperación automática del material bibliográfico, incluirá además de las opciones básicas de autor, título, temas y ubicación física, opciones específicas para la recuperación de las publicaciones Universidad Nacional...”

Las publicaciones editadas por, o sobre la Universidad deberán ser tratadas bajo el nivel más completo de catalogación, incluida la tabla de contenido y la descripción analítica.

Gestión de calidad de las bases de datos bibliográficas los ajustes y las mejoras a las bases de datos bibliográficas del SINAB, no constituyen labores permanentes en las

⁷Library of Congress. Normas MARC. Disponible en: <http://www.loc.gov/marc/marcspa.html>. Consultado el: 14 de julio del 2012.

⁸ IFLA. Declaración de Principios Internacionales de Catalogación Borrador “Final” basado en las respuestas recibidas hasta 19 Dic. 2003. Borrador aprobado por la Reunión IFLA de Expertos sobre un Código Internacional de Catalogación, 1ª, Francfort, Alemania, 2003. Traducción: Elena Escolano Rodríguez. Disponible en: <http://dglab.cult.gva.es/Legislacion/declaracionprincipioscatalogacion.pdf>. Consultado el: 7 de junio del 2012.

⁹ AMERICAN LIBRARY ASSOCIATION. Reglas de Catalogación Angloamericanas. 2a. ed. Santafé de Bogotá: Rojas Eberhard Editores, 1998. 764 p.

¹⁰ IFLA. International Standard Bibliographic Description (2007). Disponible en: <http://www.ifla.org/V1/3/nd1/isbdlist.htm>. Consultado el: 4 de mayo del 2012.

bibliotecas, se realizarán de acuerdo con los lineamientos que establezca el comité de calidad del SINAB, teniendo en cuenta:

Los resultados de la verificación de inventarios

Dificultades que se presenten en la recuperación de la información

Como parte de procesos de migración de registros bibliográficos.

10.5. Redes y otros sistemas de información.

Los sistemas de información del SINAB se parametrizarán teniendo en cuenta que se facilite su interacción con otros sistemas bibliográficos, de tal forma que la participación de la Universidad en redes de información especializada no implique duplicación de actividades de catalogación o de registros bibliográficos.”

Ahora bien, como se puede observar en la política se contempla la creación y administración normalizada de un Sistema de Autoridades, lo cual garantizaría la óptima recuperación de información contenida en los catálogos bibliográficos, así como un mayor impacto en la participación de redes de información y en el trabajo colaborativo.

5.1. REFERENTES INSTITUCIONALES.

5.1.1. SINAB

El Sistema Nacional de Bibliotecas, SINAB, integra los recursos bibliográficos, el talento humano, la infraestructura tecnológica y física, necesarios para ofrecer la información académica y científica, así como los servicios bibliotecarios que requiere la Universidad.

Hacen parte del Sistema Nacional de Bibliotecas: la Dirección Nacional de Bibliotecas, en el nivel nacional, y las Bibliotecas en las sedes de Amazonia, Bogotá, Caribe, Manizales, Medellín, Orinoquia y Palmira.

5.1.1.1. Misión

El SINAB posibilita, de manera integrada y eficiente, el acceso a los recursos y servicios de información, como apoyo a los procesos misionales de formación, investigación y extensión de la Universidad.

5.1.1.2. Visión

El SINAB, como medio que propicia la generación y apropiación del conocimiento, será el principal referente para la gestión y la difusión de la información académica y científica en la Universidad. Además, hará parte y liderará las principales iniciativas que, en Colombia y en el ámbito internacional, busquen, a través de la innovación permanente, ampliar y mejorar el acceso a la información.¹¹

¹¹ UNIVERSIDAD NACIONAL DE COLOMBIA. Acerca de la UN: Organigramas institucionales. 1997. Disponible en: http://www.unal.edu.co/contenido/sobre_un/sobreun_organigrama.htm. Consultado el: 11 de Octubre de 2012.

5.1.1.3. Organigrama

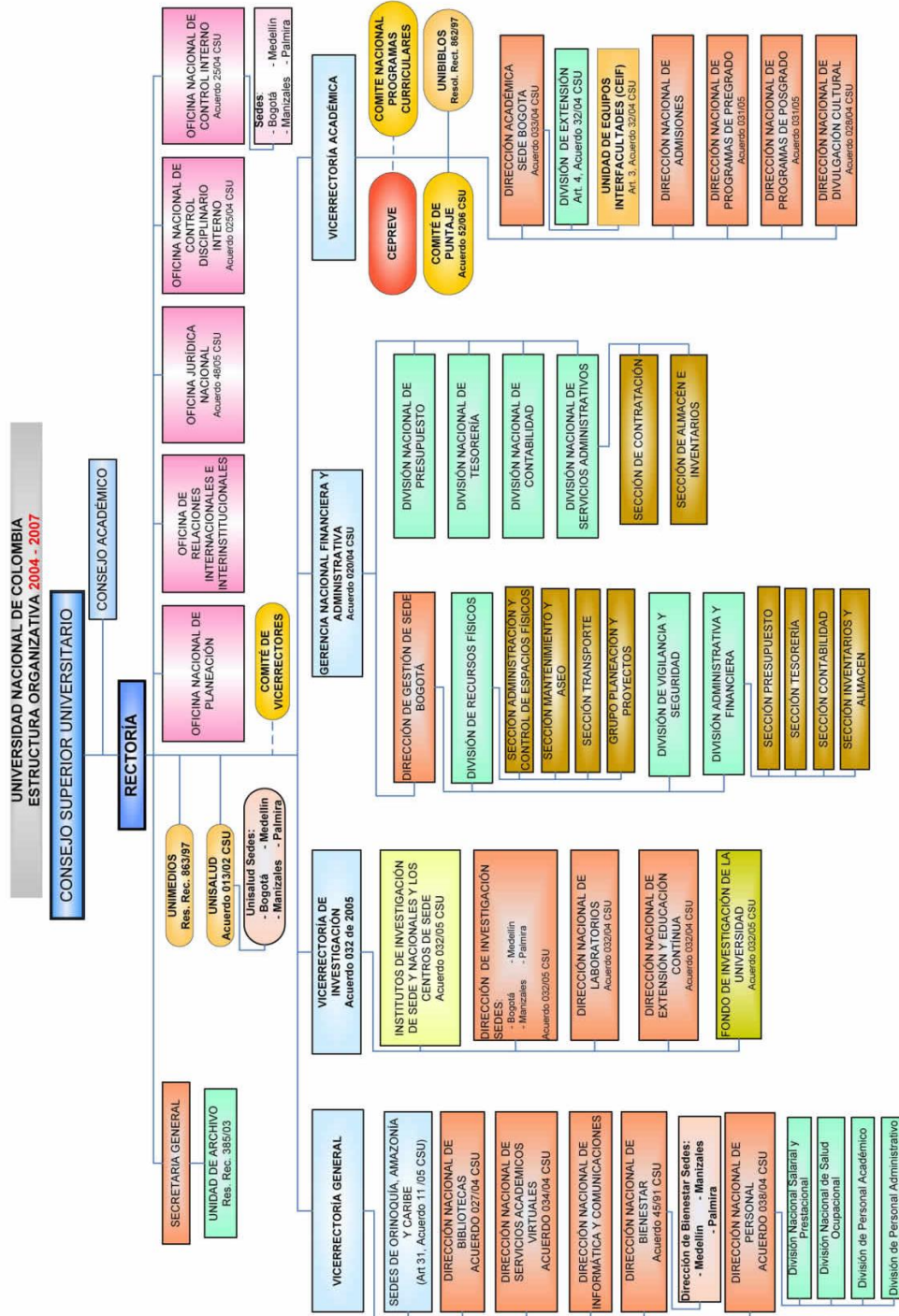

5.1.1.4.Situación actual

Aunque, existe el módulo de autoridades llamado en el SINAB “Base UNC10 Autoridades”, éste no funciona como tal ya que es un archivo plano que no permite navegabilidad, ni interacción entre los términos que contiene, tampoco está relacionado con el catálogo bibliográfico de tal manera que no lo afecta. Lo anterior da como resultado la no visibilidad de un sistema de autoridades.

Por otra parte, con respecto a las Autoridades corporativas, en el modulo Base UNC10 Autoridades se encuentran 54 registros de autoridad corporativos ARMARC, que no están actualizados de acuerdo con el catálogo de autoridades corporativas de la Library of Congress.

Consecuencia de lo anterior, cuando el usuario recupera información que contenga autores corporativos, debe realizar varias búsquedas utilizando todas las posibles alternativas con las que se conoce una organización.

Ahora bien, si existiera una normalización entre las formas únicas e inequívocas para cada término de autoridad corporativa, el usuario en una sólo búsqueda podría recuperar toda la información de una organización, ahorrando tiempo y obteniendo resultados precisos, que satisfagan sus requerimientos de información.

5.2. REFERENTES NORMATIVOS.

5.2.1. IFLA. Conferencia Internacional sobre Principios de Catalogación.¹²

En la conferencia de la IFLA (International Federation of Library Associations and Institutions) de 1961 se ofreció el marco para la normalización internacional en la catalogación, con la “*declaración de principios internacionales de catalogación*”.

Esta declaración es el primer documento que reglamenta y normaliza el proceso de catalogación. En este documento se encuentra información acerca de la elección de los puntos de acceso para los catálogos de bibliotecas, se determinan las funciones del catálogo, así como la estructura, uso y función de los asientos bibliográficos.

En éste se considera el catálogo como el instrumento que permite recuperar información sobre un libro en particular, cuando se puntualiza:

- autor
- título
- autor y título relacionados
- obras de un autor en particular
- ediciones de una obra en particular¹³

¹² I.F.L.A. International Conference on Cataloguing Principles. Preliminary official report. En: Library Resources and Technical Services, v. 6 (1962), p. 162-167. Disponible en: <http://downloads.alcts.ala.org/lrts/lrtsv6no2.pdf>. Consultado el: 11 de Septiembre de 2012.

¹³ SPEDALIERI, Graciela. Los objetivos del catálogo: [The objectives of catalogs]. En: Información, cultura y sociedad. No. 14 (2006), p.p. 58 Disponible en: <http://www.scielo.org.ar/pdf/ics/n15/n15a04.pdf>. Consultado el 4 de mayo del 2012.

5.2.2. GARR. Directrices para Registros de Autoridad y Referencias

Constituyen la normativa base para la creación de registros de autoridad de autor y título en cuanto a la estructura y presentación del registro. Es importante resaltar que éstas no desarrollan el tema de construcción y elección de puntos de acceso.

Las GARR se encuentran estructuradas en 7 partes o áreas que pueden o deben reflejar un registro de autoridad y sus respectivas correspondencias y relaciones entre ellas y el formato MARC 21.

A continuación se especifican estas áreas y se traza una correspondencia entre ellas y los campos del formato MARC 21 relacionados.

Las Áreas del registro de autoridad son:¹⁴

1. Área de encabezamiento de autoridad y de encabezamiento paralelo.
2. Área de nota de información – (visibles en un catálogo bibliográfico).
3. Área de cita de referencia de véase.
4. Área de cita de referencia de véase además.
5. Área de nota del catalogador- (puede no estar visible en un catálogo bibliográfico).
6. Área de fuente: agencia catalográfica; normas, fecha.
7. Área ISADN (Número Internacional Normalizado de Datos de Autoridad).

¹⁴ IFLA. Guidelines for Authority Records and References. 2nd ed., rev. Munich: Saur, 2001. (IFLA UBCIM publications new series; v. 23) Disponible en: <http://www.ifla.org/VII/s13/garr/garr.pdf>. Consultado el 4 de mayo del 2012.

GARE	MARC AUTORIDADES
ÁREA	CAMPOS
(Área 6) Área de fuente: agencia catalográfica; normas, fecha	008, 040, 043
(Área 1) Encabezamiento autorizado	110, 710
(Área 3) Cita de Referencia (alternativa)	410
(Área 4) Cita de referencia (relación)	510
(Área 5) Nota del Catalogador	667
(Área 2) Nota de información	665
(Área 7) Área ISADN (Número Internacional Normalizado de Datos de Autoridad)	N.A.

5.2.3. MARC Autoridades¹⁵

Es el manual instructivo para el control de autoridades bibliográficas, construido por la Network Development and MARC Standards Office de la Library of Congress en colaboración con la Standards and Support, National Library of Canada en 1999, su última actualización se realizó en Septiembre de 2012

Este es el encargado de dar la información concerniente a las formas autorizadas como puntos de acceso en los registros MARC correspondientes a:

- NOMBRES:
 - Nombres de personas (X00)
 - Nombres de entidades corporativas (X10)
 - Nombres de reuniones (X11)
 - Nombres de jurisdicciones (X51)
 - Títulos uniformes (X30)
 - Combinaciones de Nombre/Título

¹⁵ LIBRARY OF CONGRESS. Formato MARC 21 para registros de autoridades: Versión concisa en español. 2004. Disponible en: <http://www.loc.gov/marc/authority/spanish/ecadintr.pdf>. Consultado el: 4 de mayo del 2012

- MATERIAS:
 - Términos cronológicos (X48)
 - Términos temáticos (X50)
 - Nombres geográficos (X51)
 - Términos de género/forma (X55)
 - Nombres con subdivisiones temáticas
 - Términos temáticos y de género/forma con subdivisiones temáticas

5.2.4. RCAA: Reglas de Catalogación Anglo Americanas

En 1967 hacen su primera aparición dos textos denominados Reglas de Catalogación Angloamericanas, una versión para Inglaterra y otra para Estados Unidos, lo que generó un rechazo masivo en varias bibliotecas estadounidenses que se negaron a cambiar sus prácticas de catalogación, con lo que se dio un fenómeno de “superposición” al continuar con sus antiguas prácticas.

Una década más tarde, en 1978, en concordancia con los acuerdos logrados en IFLA 1969 sobre Descripción Bibliográfica Internacional Normalizada (ISBD) y la necesidad de los países de habla inglesa de llegar a un acuerdo respecto a las reglas, se publicaron las Reglas de Catalogación Angloamericanas 2. Con la segunda edición se logró que Estados Unidos, Canadá y el Reino Unido, compartieran las mismas reglas.

Luego se publicaron ediciones de las RCAA2 en 1988, 1998 y 2002, en la que se sigue la misma estructura de las RCAA2, incluyendo reglas actualizadas en las que se tienen en cuenta la descripción de formatos como los recursos electrónicos, las publicaciones seriadas y los recursos integrados.

5.3. REFERENTES TEÓRICOS Y CONCEPTUALES.

Para comenzar a contextualizar debemos definir qué es un catálogo y, la descripción que mejor resume y recoge su significado es dada por Martín Gavilán quien dice que *“los catálogos son el fruto de la catalogación y de la descripción bibliográfica, y están compuestos por los registros bibliográficos los cuales son una construcción descriptiva estructurada y normalizada creada para proporcionar al usuario la información bibliográfica de un documento al que se puede acceder de alguna forma desde la biblioteca”*.¹⁶ Adicionalmente esta descripción bibliográfica debe contener los puntos de acceso que permitan su recuperación, cabe resaltar que según las funciones del catálogo de la *“Declaración de principios internacionales de catalogación”* éste debe permitir al usuario:

- *“encontrar recursos bibliográficos en una colección (real o virtual) como resultado de una búsqueda para localizar un solo recurso o localizar conjuntos de recursos.*
- *identificar un recurso bibliográfico o un agente (es decir, confirmar que la entidad descrita en un registro corresponde a la entidad que se busca, o distinguir entre dos o más entidades con características similares).*
- *seleccionar un recurso bibliográfico que se ajuste a las necesidades del usuario.*
- *adquirir u obtener acceso al ejemplar descrito o adquirir u obtener un registro de autoridad o un registro bibliográfico.*
- *navegar por el catálogo”*¹⁷

¹⁶ MARTÍN GAVILÁN, Cesar. Temas de Biblioteconomía: SIGB. Catálogos y gestión de autoridades. Diseño y prestaciones de OPACs. 16 p. Disponible en: <http://eprints.rclis.org/bitstream/10760/13188/1/sigb.pdf>. Consultado el: 20 de agosto del 2012.

¹⁷ IFLA. Declaración de Principios Internacionales de Catalogación Borrador “Final” basado en las respuestas recibidas hasta 19 Dic. 2003. Borrador aprobado por la Reunión IFLA de Expertos sobre un Código Internacional de Catalogación, 1ª, Francfort, Alemania, 2003. Traducción: Elena Escolano Rodríguez. Disponible en: <http://dglab.cult.gva.es/Legislacion/declaracionprincipioscatalogacion.pdf>. Consultado el 7 de junio del 2012.

Un **punto de acceso** es “el nombre, termino o signo bajo el cual puede ser buscado o identificado un asiento bibliográfico”¹⁸. Los puntos de acceso se dividen en dos grandes grupos; principales (autor, título y la combinación de ambos) y los secundarios pueden ser (materias y clasificación); cada uno de estos puntos de acceso forma un encabezamiento que podrá permitir localizar los registros por cualquiera de las entradas que se hayan definido en el módulo o sistema¹⁹

En este sentido, el control de autoridades es el proceso que aseguraría la homogeneidad de cada entrada al establecer la forma exacta e inequívoca para cada punto de acceso. Con este proceso se pretende evitar la dispersión de los datos y el conflicto entre las diferentes entradas presentes en un catálogo. Esto debido, por ejemplo, a la coexistencia de formas diferentes de un mismo nombre o de un mismo título y de sinónimos entre los descriptores semánticos o encabezamientos de materias entre otros.

5.3.1. Control de autoridades

Entre las definiciones que se encuentran de control de autoridades se resaltan las siguientes:

1. Schmierer plantea que es “la operación que consiste en la determinación de los puntos de acceso y en el registro de las decisiones que se han tomado para su elección”.²⁰
2. Esta definición se complementa aún más con la de Doris H. Clack quien lo define como “el proceso técnico que se lleva a término en el catálogo para proporcionarle estructura. Los fundamentos de este control son la unicidad de los encabezamientos, su

¹⁸ AMERICAN LIBRARY ASSOCIATION. Reglas de Catalogación Angloamericanas. 2a. ed. Santafé de Bogotá: Rojas Eberhard Editores, 1998. Pp. 593.

¹⁹ JIMÉNEZ PELAYO, Jesús y GARCÍA BLANCO, Rosa. El catálogo de autoridades: creación y gestión en unidades documentales. Gijón : Trea, 2002. Pp.22.

²⁰ SCHMIERER H. The relationship of authority control to the library catalog. Illinois; 1980. Pp. 602

normalización y los enlaces entre ellos, ...el control de autoridades es el proceso de asegurar que cada entrada —nombre, título uniforme, colección o materia—, que es seleccionada como punto de acceso para el catálogo público, sea única y no esté en conflicto con otras entradas idénticas que hay en el catálogo o que pueden ser introducidas posteriormente. Una red de referencias es el marco que da coherencia al conjunto.”²¹

3. Hagler y Simmons lo definen como “la operación que consiste en descubrir todas las variantes posibles con las que puede nombrarse a una persona, institución, materia, etc., para posteriormente determinar entre ellas, y conforme a unas reglas determinadas el punto de acceso y sus correspondientes referencias cruzadas”.²²
4. Elías y Fair definen el control de autoridades como “la operación que permite agrupar o reunir bajo una misma entrada los nombres iguales, las diferentes formas de un mismo nombre, los nombres relacionados [...] que son punto de acceso en el catálogo”²³
5. Según las GARR es: “Un registro de un fichero de autoridad para el cual el elemento organizador es el encabezamiento autorizado de una entidad (persona, entidad corporativa u obra/expresión) tal como se ha establecido por la agencia de catalogación responsable. Además del encabezamiento autorizado, el registro contiene cuando se considera pertinente: notas de información; una relación de todos los encabezamientos variantes y relacionados a partir de los cuales se han hecho referencias (trazados); notas que precisan las fuentes consultadas, etc.; una identificación de la agencia de catalogación responsable del asiento”²⁴

²¹ CLACK, Doris H. Authority control: principles, applications and instructions. Chicago: American Library Association, 1990. Pp. 232

²² HAGLER R, Simmons P. The bibliographic record and information technology. Chicago; 1982. pp. 181.

²³ ELÍAS, C. A., and C. J. FAIR. 1983. Name authority control in communication system. Special Libraries 74: pp. 289-296.

²⁴ IFLA. Directrices para Registros de Autoridad y Referencias. 2004 Disponible en: <http://archive.ifla.org/VII/s13/garr/garr-es.pdf>. Consultado el: 7 de Agosto de 2012.

5.1.1. Puntos de Acceso.

Ahora bien, ya se sabe que el control de autoridades busca normalizar puntos de acceso, por consiguiente el término relevante a tratar y aclarar es el de “Puntos de acceso”.

1. *“es el termino o términos que posibilitan la búsqueda y localización de un documento o grupo de documentos en el catálogo (autor, titulo, materia, etc...)”*²⁵ por esto el papel que cumplen en la recuperación de la información es fundamental por lo cual es necesaria una debida normalización y unificación de ellos.
2. *“Nombre, término, código, etc., bajo el cual puede ser buscado un registro bibliográfico.”*²⁶

Los puntos de acceso pueden producirse como resultado de dos operaciones técnicas: La catalogación y el análisis documental de contenido o indización. Para este caso particular la catalogación sería la operación de origen en los puntos de acceso ya que de ella se derivan los datos relacionados con los nombres de personas y nombres de entidades

5.1.2. Autor Corporativo.

Este trabajo se encuentra orientado a las entidades corporativas colombianas, y a continuación se define el concepto de “autor corporativo” y “organización” respectivamente.

²⁵ JIMÉNEZ PELAYO, Jesús y GARCÍA BLANCO, Rosa. El catálogo de autoridades: creación y gestión en unidades documentales. Gijón : Trea, 2002. Pp. 22.

²⁶ AMERICAN LIBRARY ASSOCIATION. Reglas de Catalogación Angloamericanas. 2a. ed. Santafé de Bogotá: Rojas Eberhard Editores, 1998. Apéndice D9.

1. *“Organización o grupo de personas conocido por un nombre determinado y que actúa, o puede actuar, como una entidad. Ejemplos típicos de entidades corporativas son las asociaciones, instituciones, firmas comerciales, empresas sin fines de lucro, gobiernos, dependencias gubernamentales, instituciones religiosas, iglesias locales y conferencias”*²⁷
2. *“Se entiende por Organización el ente social creado intencionalmente para el logro de determinados objetivos y funciones, mediante el trabajo humano y la utilización de recursos financieros y materiales (tecnología, equipos, maquinaria, instalaciones físicas, etc.) que disponen de una determinada estructura y de una planta de personal y se caracterizan por una serie de relaciones entre sus componentes: poder, control, división del trabajo, comunicaciones, liderazgo, motivación, fijación y logros de objetivos.”*²⁸

²⁷ AMERICAN LIBRARY ASSOCIATION. Reglas de Catalogación Angloamericanas. 2a. ed. Santafé de Bogotá: Rojas Eberhard Editores, 1998. p. Apéndice D4.

²⁸ DEPARTAMENTO ADMINISTRATIVO DE LA FUNCION PÚBLICA. DIRECCION DE DESARROLLO ORGANIZACIONAL. Guía de reestructuración de las entidades del orden nacional. Bogotá, Febrero de 2001. Disponible en: <http://www.virtual.unal.edu.co/cursos/economicas/91337/ayudas/dapf/GuiaNal.pdf> Consultado el: 10 de junio del 2012. Pp 49.

6. METODOLOGÍA.

6.1. ENFOQUE METODOLÓGICO.

Para éste trabajo de investigación se tuvo en cuenta el tipo de investigación aplicada, la cual es un sistema de aprendizaje de la realidad o situación de un objeto social determinado, *“con el fin de comprender, retroalimentar y contribuir constructivamente en lo que estimen conveniente los actores involucrados, aportando al mismo tiempo conocimiento homogéneo a la ciencia”*²⁹

Esto implica que la investigación aplicada tiene como objetivo adquirir conocimientos científicos nuevos pero orientados al desarrollo de un objetivo práctico determinado en un caso de trabajo ya existente.

La expresión *"Investigación Aplicada"* surgió en el siglo XX para hacer referencia, a estudios científicos orientados a resolver problemas de la vida cotidiana o a controlar situaciones prácticas.³⁰

Este trabajo de investigación aplicado, se orienta a la creación de las entradas autorizadas de los autores corporativos nacionales para el módulo de autoridades en el catálogo Aleph del Sistema Nacional de Bibliotecas (SINAB), con el fin de contar con criterios de unificación de los puntos de acceso dentro de la base de datos de Autoridades del Sistema Bibliográfico y la validación de las autoridades con fuentes autorizadas, como una herramienta para el desarrollo, modernización y cualificación de éste Sistema de Información.

²⁹ RAMIREZ; Luis (2004) «Guía práctica para la investigación aplicada en ciencias humanas y de la gestión (primera parte)»; Sherbrooke; Canadá; Université de Sherbrooke. 2004. Disponible en: <http://www.unircoop.org/unircoop/files/bibliotheque/Article%20-%20MethInvest%20-%2053.pdf>. Consultado el: 7 de junio del 2012.

³⁰ Ibid

6.2. DISEÑO METODOLÓGICO.

Las Entidades o nombres corporativos, son aquellas que se aplican a cualquier corporación o grupo de personas, grupos humanos o sociedades que se asocian para realizar una determinada actividad.³¹

“Los nombres de estas entidades existen desde el momento en que se crean. Desde ese momento tiene un nombre jurídico por el que se les identifica, sin embargo, dado que de alguna forma son parte de la evolución histórica presentan grandes problemas de identificación.

Quiere decir esto que

- *Los nombres corporativos cambian más a menudo y con mayor rapidez que los personales.*
- *Las corporaciones pueden existir indefinidamente. Esta mayor vida proporciona un mayor potencial para el cambio.*
- *El cambio de nombre va combinado al cambio de actividad de la entidad y por tanto su producción bibliográfica puede cambiar.*
- *Cada producción bibliográfica hay que adscribirla a su entidad correspondiente y no a su predecesora en el supuesto de que la tuviese.*
- *Cada nombre de entidad, generadora o derivada de otra, debe tener su propio registro de autoridad y las relaciones que se establezcan entre ellas.*
- *Todos los documentos que tengan la misma entidad como punto de acceso, con cualquier tipo de responsabilidad y con diferentes formas de presentación en la fuente, deben entrar en el catálogo de la misma manera.*
- *Otro de los grandes problemas de las entidades, es la existencia de Encabezamientos subordinados para las entidades que existen dentro de otra o forman parte de su estructura orgánica.*³²

31 RUIZ PÉREZ, Rafael. Control de autoridades: material didáctico (alumnos: optativa de diplomatura, grupo mañana). Universidad de Granada. Departamento de Biblioteconomía y Documentación. Disponible en línea en: http://ec3.ugr.es/docencia/MATERIAL_DIDACTICO_C_AUTORIDADES.pdf Consultado el: 8 de Junio de 2012. pp. 9

³² Ibid p. 46

Es por todo esto, que el control de autoridades ayuda a resolver las posibles dudas a la hora de las decisiones, con respecto al término a utilizar, ya que se acoge a las normas internacionales y políticas internas de las bibliotecas, sin descuidar los usos corrientes que hacen los usuarios de algunos términos.

Por ello, un registro de autoridad no es una simple entrada que se ha elegido de entre otras muchas, es más bien, un medio para proporcionar a los puntos de acceso operatividad de recuperación y para certificar las decisiones tomadas. Esto es, un mecanismo de registro de todas las decisiones tomadas, así como de cualquier otra información relevante.

6.2.1.Fases de investigación

6.2.1.1.Revisión de pares y nombres de entidades corporativas nacionales

1. Revisión de los siguientes catálogos internacionales de autoridad corporativos: Biblioteca Nacional de Colombia, Biblioteca Nacional de España, Biblioteca Nacional de Murcia, Biblioteca Nacional de México, Biblioteca Nacional de Chile, Library of Congress; para identificar el modo de ingreso, acceso, referencia y cancelación de cada autoridad.
2. Creación de una muestra de 100 autoridades corporativas nacionales para el catálogo Aleph del Sistema Nacional de Bibliotecas (SINAB)
3. Investigación y seguimiento a los cambios de nombre de estas 100 entidades nacionales

6.2.1.2. Análisis de plantillas de autoridades existente

En el catálogo Aleph del Sistema Nacional de Bibliotecas (SINAB) se cuenta con la existencia del módulo de autoridades llamado “Base UNC10 Autoridades” donde reposan hasta el momento sólo 2 modelos de plantillas de registro de autoridades.

La primera de ellas es “Sub.mrc” la cual es la plantilla para las **autoridades de materia**. (Ver anexo 1)

La segunda es “Pers.mrc”, que es la plantilla para las autoridades de **nombre personal**. (Ver anexo 2)

Al realizar la revisión del catálogo, se comprobó que no existen las plantillas para: Autoridades Corporativas, Series, y Título. Por lo tanto, los puntos de acceso para esas autoridades no están normalizados.

6.2.1.3. Propuesta

La propuesta de formato de ingreso entidades corporativas nacionales como autoridades debe cumplir con las siguientes funciones

1. Registrar la forma normalizada de cada punto de acceso;
2. Asegurar la agrupación de todos los registros con el mismo punto de acceso;
3. Documentar las fuentes y las decisiones sobre los puntos de acceso;
4. Registrar todas las formas que pueda tener un punto de acceso y que no sea la elegida como la forma normalizada

A continuación se describe el modo de ingreso adecuado de cada registro de autoridad corporativo.

1. *“La Elección de la Forma Normalizada, única*
 2. *Los Elementos adicionales que puede llevar un Encabezamiento Uniforme de Entidad*
 3. *El tipo de referencias que se pueden hacer y en qué casos para cada entidad.*
- *Subelementos de nombre:*
 - *Nombre de Entidad*
 - *Nombre de Entidad territorial*
 - *Nombre de Entidad Subordinada*
 - *Elementos añadidos o cualificadores:*
 - *Nombre geográfico*
 - *Fechas, fecha actividad*
 - *Número*
 - *Tipo de Entidad, tipo de entidad territorial*
 - *Otros elementos añadidos o modificadores”*³³

Para el ingreso en el catálogo Aleph del Sistema Nacional de Bibliotecas (SINAB) de los registros de autoridad de nombres corporativos nacionales, se crea una plantilla que contiene información por defecto e información aclaratoria, con ejemplos para algunos campos.

Esto con el ánimo de agilizar y evitar errores en el proceso de digitación de la información requerida para el catálogo.

³³ RUIZ PÉREZ, Rafael. Control de autoridades: material didáctico (alumnos: optativa de diplomatura, grupo mañana). Universidad de Granada. Departamento de Biblioteconomía y Documentación. Disponible en: http://ec3.ugr.es/docencia/MATERIAL_DIDACTICO_C_AUTORIDADES.pdf. Consultado el: 8 de Junio del 2012. P.p. 47

6.2.1.4. Aplicación

Se diligencia el formato diseñado con entes corporativos que se ingresan como nuevos dentro de la base de datos de autoridades, ya que, la aplicación de manera retrospectiva exige que primero se depure el catálogo.

Para esto, se define de manera selectiva una muestra de 100 entidades corporativas nacionales, pertinentes con los currículos educativos de las diferentes facultades de la Universidad Nacional de Colombia.

A continuación de esta incorporación del registro nuevo, se realiza la unificación de los diferentes puntos de acceso detectados dentro de la misma base de datos bibliográfica y de autoridades.

6.2.1.4.1. Creación de plantilla de autoridades corporativas nacionales

A continuación se presenta la plantilla propuesta y aceptada para la inclusión de las autoridades corporativas nacionales.

Ésta consta de 2 bloques, en el primero (Campos de longitud fija) se encuentran las etiquetas líder y 008, con los respectivos datos que deben ir en cada posición.

En el segundo bloque (campos variables) se encuentran las etiquetas 040, 043, 110, 410, 510, 667 y 670 con los datos que se deben incluir en sus respectivos indicadores y subcampos.

6.2.1.4.1.1. Plantilla de autoridades corporativas nacionales

CAMPOS DE LONGITUD FIJA															
ETIQUETA															
LIDER						ELEMENTOS DE LONGITUD FIJA									
LDR						oo8									
Posición	Cód.	Posición	Cód.	Posición	Cód.	Posición	Cód.	Posición	Cód.	Posición	Cód.	Posición	Cód.	Posición	Cód.
0	^	8	#	16	^	0	^	8	#	16	b	24	#	32	n
1	^	9	#	17	n	1	^	9	a	17	n	25	#	33	a
2	^	10	2	18	#	2	^	10	c	18	#	26	#	34	#
3	^	11	2	19	#	3	^	11	n	19	#	27	#	35	#
4	^	12	^	20	4	4	^	12	n	20	#	28		36	#
5	n	13	^	21	5	5	^	13	n	21	#	29		37	#
6	z	14	^	22	o	6	d	14	a	22	#	30	#	38	#
7	#	15	^	23	o	7	n	15	a	23	#	31		39	

CAMPOS VARIABLES				
NOMBRE DE ETIQUETAS	CAMPOS - ETIQUETAS	PRIMER INDICADOR	SEGUNDO INDICADOR	SUBCAMPOS
Fuente de catalogación	040	#	#	\$a CO-BoUNC \$b spa
Código de área geográfica	043	#	#	\$a s-ck---
Nombre Corporativo	110		#	\$a \$b
Campos de Referencias de Envío "Véase"	410		#	\$a \$b \$i \$w
Campos de Referencias de Envío "Véase Además"	510		#	\$a \$b \$i \$w
Nota general sin despliegue al público	667	#	#	\$a \$5 \$6
Fuente en la que se localizaron datos	670	#	#	\$a \$b \$u

6.2.1.4.2. Creación de políticas locales para el ingreso de autoridades corporativas nacionales

Con el objetivo de normalizar, estandarizar y documentar el proceso de catalogación del Sistema Nacional de Bibliotecas (SINAB), a continuación se proponen las políticas de ingreso de registros de autoridades corporativas nacionales en el catálogo Aleph.

Inicialmente se encuentra el modo de ingreso que detalla las 7 áreas definidas por la normativa estándar internacional RCAA 2 y GARR

Seguido por el instructivo guía de ingreso del formato MARC de Autoridades, que busca conseguir que el uso de la plantilla de autoridades corporativas sea un éxito. Éste se realiza, con base en la información que ofrece el formato MARC, para que sea socializado entre los catalogadores y así facilitar el uso de las etiquetas con sus respectivos indicadores y subcampos en el ingreso de datos.

6.2.1.4.2.1. Políticas de ingreso de autoridades corporativas nacionales

1. Para registros de autoridad de nombres de entidades corporativas, los criterios preferentes de selección para la redacción del registro de autoridad en el **(Área 1) Encabezamiento autorizado**, son de acuerdo con las RAAC² las siguientes:

a. Regla general:

Asiente una entidad corporativa directamente bajo el nombre por el cual se identifica comúnmente

b. Cambio de nombre:

Si el nombre de una entidad corporativa ha cambiado, establezca un encabezamiento nuevo bajo el nombre nuevo, para los ítems que aparezcan bajo este nombre. Haga una referencia VEASE ADEMÁS (Área 4) del encabezamiento antiguo al nuevo y viceversa

c. Nombre convencional:

Si una entidad se identifica frecuentemente mediante una forma convencional del nombre en fuentes de referencia en su propia lengua, use este nombre convencional

d. Términos que indican asociación y algunos otros términos:

Omita un término o abreviatura adjetival que indique asociación (Por ejemplo, Inc., Ltda, S.A., entre otras.) o propiedad estatal de una entidad corporativa y una palabra o frase, abreviada o completa que designe el tipo de entidad asociada a menos que sea una parte integral del nombre o sea necesaria para aclarar que el nombre corresponde a una entidad corporativa.

2. Para registros de autoridad de nombres de entidades corporativas, los criterios preferentes de selección para la redacción del registro de autoridad en el **(Área 2) Nota de información**, de acuerdo con las RAAC2 comúnmente contendrá uno de los tipos siguientes de información explicativa:
 - a. una explicación de la relación entre dos o más encabezamientos de nombre personal.
 - b. una breve historia de una entidad que pone de relieve los cambios acontecidos en su nombre; fusiones con otras entidades; divisiones en su seno o entre entidades, entre otras.

- c. una explicación de la relación entre encabezamientos de dos o más obras, o entre encabezamientos de partes de la obra y su encabezamiento general.
 - d. información encaminada a identificar la entidad que encabeza (bien se trate de una persona natural, de una institución, entre otras.).
3. Para registros de autoridad de nombres de entidades corporativas, los criterios preferentes de selección para la redacción del registro de autoridad en el **(Área 3) Cita de Referencia véase**, son:
- a. Ingrese *variantes tales como iniciales del* nombre de la entidad corporativa.
 - b. Ingrese *variantes tales como acrónimos del* nombre de la entidad corporativa.
 - c. Ingrese *formas invertidas del* nombre de la entidad corporativa.
 - d. Ingrese *formas directas e indirectas del* nombre de la entidad corporativa.
 - e. Ingrese *formas en otra lengua del* nombre de la entidad corporativa.
 - f. Ingrese *variantes ortográficas del* nombre de la entidad corporativa.
 - g. Ingrese *variantes de transliteraciones del* nombre de la entidad corporativa.
4. Para registros de autoridad de nombres de entidades corporativas, los criterios preferentes de selección para la redacción del registro de autoridad en el **(Área 4) Cita de Referencia véase además**, se enuncian de la siguiente manera:

- a. Ingrese los encabezamientos relacionados a las formas anteriores de nombres de entidad corporativa.
 - b. Ingrese los encabezamientos relacionados a las formas posteriores de nombres de entidad corporativa.
 - c. los trazados de referencia de véase además se darán en orden alfabético.

5. Para registros de autoridad de nombres de entidades corporativas, los criterios preferentes de selección para la redacción del registro de autoridad en el **(Área 5) Nota del Catalogador**, se enuncian de la siguiente manera
 - a. Ingrese la fuente consultada al establecer el encabezamiento.
 - b. Ingrese las reglas específicas aplicadas al establecer el encabezamiento.
 - c. Ingrese las notas que limiten el uso del encabezamiento.
 - d. Ingrese las notas justificativas de la elección de la forma del nombre al establecer el encabezamiento.

6. Para registros de autoridad de nombres de entidades corporativas, los criterios preferentes de selección para la redacción del registro de autoridad en el (Área 6) Área de fuente: agencia catalográfica; normas, fecha, son
 - a. Ingrese el campo 008 y diligencie según instructivo adjunto.
 - b. Ingrese el campo 040 diligencie según instructivo adjunto.
 - c. Ingrese el campo 043 diligencie según instructivo adjunto.

7. Para registros de autoridad de nombres de entidades corporativas, los criterios preferentes de selección para la redacción del registro de autoridad en el **(Área 7) Área ISADN (Número Internacional Normalizado de Datos de Autoridad)**:

a. **NO APLICA AL CASO porque aún no se han asignado números a ésta área.**

6.2.1.4.2.2. Instructivo guía de ingreso de autoridades corporativas nacionales

instructivo de diligenciamiento del formato de autoridades corporativas nacionales para el catálogo del SINAB
Lider
Campo de longitud fija = 24 caracteres, posiciones 00-23 .
Posición 00-04 - Longitud del registro Valor dado por el sistema
Posición 05 - Estado del registro: Indica la relación del registro con un archivo. Valor n – (Nuevo)
Posición 06 - Tipo de registro Indica las características y define los componentes del registro. Valor z – (Registro con datos de autoridades)
Posición 07-08 - Posiciones de carácter no definidas Cada posición contiene un espacio en blanco con valor # .
Posición 09 - Esquema de codificación de caracteres Valor # - (MARC-8)
Posición 10 Contador de indicadores El número 2 generado por computador, que indica el número de posiciones utilizadas por los indicadores en cada campo de longitud variable. Valor 2
Posición 11 - Longitud de los códigos de subcampo El número 2 generado por computador que indica el número de posiciones utilizadas por cada código de subcampo contenido en un campo variable. Valor 2
Posición 12-16 - Dirección base de los datos Valor dado por el sistema

Posición 17 - Nivel de codificación

Indica si el registro está completo.

Valor **n** – (Registro de autoridad completo)

Posición 18-19 - Posiciones de carácter no definidas

Cada posición contiene un espacio en blanco con valor **#**

Posición 20-23 - Mapa de entrada

Cuatro caracteres numéricos individuales, generados por computador, que indican la estructura de cada entrada del directorio.

Posición 20 - Longitud de la parte que indica la extensión del campo

Valor **4**.

Posición 21 - Longitud de la parte que indica la posición del carácter inicial

Valor **5**.

Posición 22 - Longitud de la parte definida por la implementación

Valor **0**.

Posición 23 - Posición de carácter no definida

Valor **0**.

008 - ELEMENTOS DE LONGITUD FIJA [NR]

Cadena numérica de 40 elementos de información (**00-39**) definidos por la posición que ocupan; la cual provee información codificada sobre el registro como un todo o sobre aspectos especiales del encabezamiento 110 o de los campos de referencia 410/510. El campo 008 no es repetible.

Posición 00-05 - Fecha de ingreso del registro

Cadena numérica de seis caracteres, que indica la fecha en que el registro fue creado. aaaammdd.

Valor dado por el sistema

Posición 06 - Subdivisión geográfica directa o indirecta

Indica si el encabezamiento en el campo 110 puede ser subdividido geográficamente, y en su caso, el método de subdivisión que debe aplicarse.

Valor **d** – (Subdivisión geográfica - directa)

El encabezamiento es seguido de inmediato por el nombre del lugar específico al que se limita, sin la interposición de una subdivisión que represente la entidad geográfica mayor.

Posición 07 - Esquema de latinización

Indica si el campo 110 contiene la forma latinizada de un encabezamiento; y en su caso, identifica el esquema de latinización empleado.

Valor **n** – (No se aplica al caso)

Posición 08 - Idioma de la catalogación

Consiste en un código alfabético de un carácter que indica si el encabezamiento contenido en el campo 110 y su estructura de referencias asociadas son válidos de acuerdo con las reglas convencionales usadas para establecer encabezamientos en los catálogos en inglés, francés, inglés y francés.

Valor **#** - (No se provee información)

Posición 09 - Clase de registro

Indica si el registro de autoridad representa una forma establecida o no de un encabezamiento 110.

Valor **a** –(Encabezamiento establecido)

El campo 100-15X contiene un encabezamiento establecido correspondiente a: un nombre, una combinación nombre/título, un título uniforme, un término temático; o uno de éstos utilizado como encabezamiento con extensión.

Posición 10 - Reglas de la catalogación descriptiva

Identifica las reglas de la catalogación utilizadas para formular un encabezamiento 110 de un nombre

Valor **c** – (RCA2)

El asiento 1XX se ha formulado en conformidad con la segunda edición de las Reglas de Catalogación Angloamericanas (RCA2).

Posición 11 - Sistema de encabezamientos de materia/tesauro

Identifica las reglas convencionales de construcción del sistema de encabezamientos de materia/tesauro utilizadas para formular un asiento 1XX en registros de encabezamiento establecido, de referencia, de subdivisión, o de etiqueta de nodo.

Valor **n** – (No se aplica al caso)

La construcción del asiento 110 **no** se ha formulado en conformidad con las convenciones de un sistema de encabezamientos de materia o tesauro.

Posición 12 - Tipo de serie

Indica el tipo de serie contenido en el asiento 110 en un registro de asiento establecido.

Valor **n** – (No se aplica al caso)

El código n indica que el campo 1XX contiene un asiento que no representa una serie.

Posición 13 - Serie numerada o no numerada

Identifica las características de numeración de la serie (o de la frase tipo serie) representada en el asiento 1XX.

Valor **n** – (No se aplica al caso)

El código n indica que el campo 110 **no** es un asiento de serie (**008/12**, código n).

Posición 14 - Uso del encabezamiento - Asiento principal o secundario

Indica si el campo 110 es apropiado para utilizarse como asiento principal o secundario en registros bibliográficos.

Valor **a** – (Apropiado)

El código a indica que el campo 110 contiene un asiento de encabezamiento establecido que se ha formulado en conformidad con las reglas convencionales de catalogación descriptiva.

Posición 15 - Uso del encabezamiento - Asiento secundario de materia

Indica si un encabezamiento 110 es apropiado para usarse como asiento secundario de materia en registros bibliográficos.

Valor **a** – (Apropiado)

El código a indica que el asiento 110 de un registro de encabezamiento establecido ha sido construido en conformidad con las convenciones de un sistema de encabezamientos de materia/tesauro.

Posición 16 - Uso del encabezamiento - Asiento secundario de serie

Indica si el encabezamiento 1XX es apropiado para usarse como asiento secundario de serie.

Valor **b** – (No apropiado)

El código b indica que el encabezamiento 110 **no** corresponde a uno de los tipos de serie codificados en el campo **008/12** (código **n**).

Posición 18-27 - Posiciones de carácter no definidas

Cada posición contiene un espacio en blanco (#)

Posición 28 – Tipo de agencia gubernamental

Indica cuando el encabezamiento 1XX representa o no a una agencia gubernamental; y dado el caso, el nivel jurisdiccional de la agencia.

Valor | - (No hay intención de codificar)

Posición 29 - Evaluación de las referencias

Indica cuando la consistencia de las referencias de los campos 4XX/5XX han sido o no evaluadas de acuerdo con las reglas utilizadas para formular el encabezamiento 1XX del registro.

Valor | - (No hay intención de codificar)

Posición 30 - Posición de carácter no definida

Cada posición contiene un espacio en blanco (#)

Posición 31 – Registro en proceso de actualización

Indica cuando existe o no un proceso de cambio en alguno de los campos del registro.

Valor | - (No hay intención de codificar)

Posición 32 – Nombre personal no diferenciado

Indica cuando el nombre personal contenido en el campo 100 de un registro de encabezamiento establecido (o en un registro de referencia) se utiliza para una, o para dos o más personas

Valor **n** –(No se aplica al caso)

El encabezamiento 110 no corresponde a un nombre personal o es un nombre de familia.

Posición 33 – Nivel de formulación

Indica el grado de integridad de la formulación del encabezamiento 100-151, en conformidad con: el código de las reglas de catalogación registrado en el campo 008/10; y/o el código del sistema de encabezamientos de materia/tesauro registrado en el campo 008/11.

Valor **a** – (Establecido en forma completa)

El encabezamiento ha sido establecido en forma completa. El encabezamiento puede utilizarse sin ninguna reserva.

Posición 34-37 - Posiciones de carácter no definidas

Cada posición contiene un espacio en blanco (#)

Posición 38 – Registro modificado

Indica cuando el contenido del registro ha sido o no modificado

Valor # - (Sin modificación)

Posición 39 - Fuente de la catalogación

Indica la agencia catalogadora que crea de manera original el registro.

Valor | - (No hay intención de codificar)

040. Fuente de catalogación

Este campo contiene el código MARC de la organización (u organizaciones) que: crea el registro original.

Estos datos y el código en el campo **008/39** (Fuente de la catalogación) identifican a los participantes en la creación del registro de autoridad

Indicadores

Primer indicador – No definido

Valor # No definido

Segundo indicador – No definido

Valor # No definido

Códigos de subcampo

Valor **\$a** Agencia que crea de manera original el registro [NR]

El código o el nombre de la organización que crea de manera original el registro.

Valor **\$b** Idioma de la catalogación [NR]

El código MARC correspondiente al idioma empleado para registrar la información contenida en los campos de las notas, textos explicativos, etc.,

<http://www.loc.gov/marc/languages/langhome.html>

Ejemplo

040 ## \$aCO-BoUNC \$bspa

043 - CODIGO DE AREA GEOGRAFICA [NR]

Los códigos de áreas geográficas asociados con el encabezamiento 1XX contenido en un registro de encabezamiento establecido o en un registro de subdivisión. La fuente del código incluido en el subcampo **\$a** es la lista: “MARC http://www.loc.gov/marc/countries/cou_home.html

Indicadores

Primer indicador – No definido

Valor # No definido

Segundo indicador – No definido

Valor # No definido

Códigos de subcampo

Valor **\$a** (Código de área geográfica)

Ejemplo

043 ## \$a s-ck---

110 - ENCABEZAMIENTO - NOMBRE CORPORATIVO [NR]

Este campo contiene la forma autorizada de: un nombre de entidad corporativa, de una combinación nombre/título, o de un encabezamiento de nombre con extensión; que se presenta dentro de un registro de encabezamiento establecido. En los registros de referencia contiene una forma no establecida de un nombre corporativo.

Indicadores

Primer indicador - Tipo de elemento de entrada

Valor 1 (Nombre de jurisdicción)

El elemento de entrada del asiento está constituido por: el nombre de una jurisdicción que puede referirse a una entidad eclesiástica; o el nombre de una jurisdicción bajo la cual se asientan: una entidad corporativa, la sección de una ciudad, o el título de un material.

Valor 2 (Nombre en orden directo)

El elemento de entrada del asiento está constituido por un nombre corporativo en orden directo.

Segundo indicador – No definido

Valor # No definido

Códigos de subcampo

Valor \$a Nombre corporativo o de jurisdicción como elemento de entrada [NR]

El nombre de una entidad corporativa; el nombre de la unidad de mayor jerarquía cuando se mencionan unidades subordinadas; el nombre de una jurisdicción bajo la cual se asientan: una entidad corporativa, la sección de una ciudad, o el título de una obra; o el nombre de una jurisdicción que corresponde también a una entidad eclesiástica.

Valor \$b Unidad subordinada [R]

El nombre de una unidad corporativa subordinada, el nombre de una sección de una ciudad, o el nombre de una reunión que se asienta bajo el nombre de una corporación o jurisdicción.

Ejemplo

110 1# \$a Colombia \$b Contraloría General de la República

110 2# \$a Instituto Colombiano para el Fomento de la Educación Superior

410 - REFERENCIA DE ENVIO “VEASE” - NOMBRE CORPORATIVO [R]

Se utiliza en registros de encabezamientos establecidos (o de encabezamiento con subdivisión) para crear un envío de la forma **no** utilizada hacia la forma autorizada de un nombre corporativo.

Indicadores

Primer indicador - Tipo de elemento de entrada

Valor 1 (Nombre de jurisdicción)

El elemento de entrada del asiento está constituido por: el nombre de una jurisdicción que puede referirse a una entidad eclesiástica; o el nombre de una jurisdicción bajo la cual se asientan: una entidad corporativa, la sección de una ciudad, o el título de un material.

Valor 2 (Nombre en orden directo)

El elemento de entrada del asiento está constituido por un nombre corporativo en orden directo.

Segundo indicador – No definido

Valor # No definido

Códigos de subcampo

Valor \$a Nombre corporativo o de jurisdicción [NR]

Valor \$b Unidad subordinada [R]

Valor \$i Frase de instrucción [NR] Consulte Envíos y referencias

Valor \$w Subcampo de control [NR] Consulte Envíos y Referencias

o Relación especial

1 Restricción de uso para generar envíos

2 Forma precedente del nombre

3 Despliegue de la referencia

Ejemplo

110 1# \$a Colombia \$b Congreso \$b Cámara de Representantes

410 2# \$a Cámara de Representantes de Colombia

410 1# \$a Colombia \$b Cámara de Representantes

510 - REFERENCIA DE ENVIO “VEASE ADEMAS” -NOMBRE CORPORATIVO [R]

Se utiliza en registros de encabezamientos establecidos (o de encabezamiento con subdivisión) para crear un envío de un nombre corporativo hacia un encabezamiento establecido relacionado.

Indicadores

Primer indicador - Tipo de elemento de entrada

Valor 1 (Nombre de jurisdicción)

El elemento de entrada del asiento está constituido por: el nombre de una jurisdicción que puede referirse a una entidad eclesiástica; o el nombre de una jurisdicción bajo la cual se asientan: una entidad corporativa, la sección de una ciudad, o el título de un material.

Valor 2 (Nombre en orden directo)

El elemento de entrada del asiento está constituido por un nombre corporativo en orden directo.

Segundo indicador – No definido

Valor # No definido

Códigos de subcampo

Valor \$a Nombre corporativo o de jurisdicción [NR]

Valor \$b Unidad subordinada [R]

Valor \$i Frase de instrucción [NR] Consulte Envíos y referencias

Valor \$w Subcampo de control [NR] Consulte Envíos y Referencias

o Relación especial

1 Restricción de uso para generar envíos

2 Forma precedente del nombre

3 Despliegue de la referencia

Ejemplo

110 2# \$a Banco de la República (Colombia)

410 1# \$a Colombia. \$b Banco de la República

410 2# \$a BRC

410 2# \$a Banco de la República de Colombia

510 1# \$a Colombia. \$b Banco Nacional

510 1# \$a Colombia. \$b Banco Central

667 - NOTA GENERAL SIN DESPLIEGUE AL PÚBLICO [R]

Información general acerca de un encabezamiento 1XX para el cual no se ha definido una nota especializada.

Indicadores

Primer indicador – No definido

Valor # No definido

Segundo indicador – No definido

Valor # No definido

Códigos de subcampo

Valor \$a Nota general sin despliegue al público [NR]

Valor \$5 Institución en la cual se aplica el campo

Valor \$6 Enlace [NR]

Ejemplo

Según políticas anteriormente mencionadas

670 - FUENTE EN LA QUE SE LOCALIZARON DATOS [R]

La cita de una fuente consultada, en la cual se localizó información relativa a un encabezamiento 1XX; contenida en un registro de encabezamiento establecido (o de encabezamiento con subdivisión), en un registro de subdivisión o de referencia. El campo puede contener también la información localizada en la fuente.

Indicadores

Primer indicador – No definido

Valor # No definido

Segundo indicador – No definido

Valor # No definido

Códigos de subcampo

Valor \$a Cita de la fuente [NR]

Valor \$b Información localizada [NR]

Valor \$u Identificador Uniforme del Recurso [R]

El Localizador Uniforme del Recurso (URI) por ejemplo un URL o URN, provee los datos de acceso electrónico mediante una sintaxis estándar. Estos datos pueden utilizarse para el acceso automatizado a un ítem electrónico que usa uno de los protocolos de Internet

Ejemplo

110 10 \$a Colombia \$b Congreso \$b Cámara de Representantes

410 20 \$a Cámara de Representantes de Colombia

410 10 \$a Colombia \$b Cámara de Representantes

670 ## \$a Anales de la Cámara de Representantes, 1935-\$b port. (República de Colombia) \$u http://catalogo.bne.es/uhtbin/authoritybrowse.cgi?action=display&authority_id=XX179324&index=ENTIDADES&lang=es&format=WBNMARA4

7. RESULTADOS.

A continuación se relacionan las 100 entidades trabajadas, investigadas y normalizadas resultantes como autoridad de autor corporativo nacional para el catálogo Aleph del Sistema Nacional de Bibliotecas (SINAB) de la Universidad Nacional de Colombia.

1				
NOMBRE DE ETIQUETAS	CAMPOS - ETIQUETAS	PRIMER INDICADOR	SEGUNDO INDICADOR	SUBCAMPOS
Líder	LDR			^^^^nz###22^^^^n##4500
Campos fijos	008			^^^^dn#acnnaabn##### # na####
Fuente de catalogación	040	#	#	aCO-BoUNC bspa
Código de área geográfica	043	#	#	a s-ck--
Nombre Corporativo	110	1	#	a Colombia b Departamento Administrativo de Ciencia, Tecnología e Innovación
Campos de Referencias de Envío "Véase"	410	2	#	a Colciencias
Campos de Referencias de Envío "Véase Además"	510	2	#	w a a Instituto Colombiano para el Desarrollo de la Ciencia y la Tecnología "Francisco José de Caldas"
Nota general sin despliegue al público	667	#	#	a 5 6
Fuente en la que se localizaron datos	670	#	#	a Home page Colciencias b A partir de la promulgación de la Ley 1286 de 2009, el Instituto Colombiano para el Desarrollo de la Ciencia y la Tecnología 'Francisco José de Caldas' - Colciencias, se transforma en el Departamento Administrativo de Ciencia, Tecnología e Innovación - Colciencias u http://www.colciencias.gov.co/sobre_colciencias
2				
NOMBRE DE ETIQUETAS	CAMPOS - ETIQUETAS	PRIMER INDICADOR	SEGUNDO INDICADOR	SUBCAMPOS
Líder	LDR			^^^^nz###22^^^^n##4500

Campos fijos	008			^^^^dn#acnnaabn##### # na####
Fuente de catalogación	040	#	#	aCO-BoUNC bspa
Código de área geográfica	043	#	#	a s-ck--
Nombre Corporativo	110	1	#	a Colombia. b Departamento Nacional de Planeación
Campos de Referencias de Envío "Véase"	410	2	#	a DNP
Campos de Referencias de Envío "Véase"	410	2	#	a D.N.P.
Campos de Referencias de Envío "Véase"	410	1	#	a Colombia. b Ministerio de Educación Nacional. b Departamento Nacional de Planeación
Campos de Referencias de Envío "Véase"	410	1	#	a Colombia. b Presidencia de la República. b Departamento Nacional de Planeación
Campos de Referencias de Envío "Véase Además"	510		#	a b i w
Nota general sin despliegue al publico	667	#	#	a 5 6
Fuente en la que se localizaron datos	670	#	#	a LOC u http://authorities.loc.gov/
3				
NOMBRE DE ETIQUETAS	CAMPOS - ETIQUETAS	PRIMER INDICADOR	SEGUNDO INDICADOR	SUBCAMPOS
Líder	LDR			^^^^nz###22^^^^n##4500
Campos fijos	008			^^^^dn#acnnaabn##### # na####
Fuente de catalogación	040	#	#	aCO-BoUNC bspa
Código de área geográfica	043	#	#	a s-ck--
Nombre Corporativo	110	1	#	a Colombia. b Ministerio de Cultura
Campos de Referencias de Envío "Véase"	410	1	#	a Colombia. b MinCultura
Campos de Referencias de Envío "Véase"	410	2	#	a MinCultura
Campos de Referencias de Envío "Véase"	410	2	#	a Colcultura
Campos de Referencias de Envío "Véase"	410	1	#	a Colombia. b Ministerio de la Cultura
Campos de Referencias de	510		#	a b i w

Envío "Véase Además"				
Nota general sin despliegue al publico	667	#	#	a 5 6
Fuente en la que se localizaron datos	670	#	#	a Home page MinCultura u http://www.mincultura.gov.co/?idcategoria=1149
4				
NOMBRE DE ETIQUETAS	CAMPOS - ETIQUETAS	PRIMER INDICADOR	SEGUNDO INDICADOR	SUBCAMPOS
Líder	LDR			^^^^nz###22^^^^n##4500
Campos fijos	008			^^^^dn#acnnaabn##### # na#####
Fuente de catalogación	040	#	#	aCO-BoUNC bspa
Código de área geográfica	043	#	#	a s-ck--
Nombre Corporativo	110	1	#	a Colombia. b Ministerio de Educación Nacional
Campos de Referencias de Envío "Véase"	410	1	#	a Colombia. b Ministerio de Instruccion Pública
Campos de Referencias de Envío "Véase"	410	2	#	a MEN
Campos de Referencias de Envío "Véase"	410	1	#	a Colombia. b Ministerio de Educación
Campos de Referencias de Envío "Véase"	410		#	a b i w
Campos de Referencias de Envío "Véase Además"	510		#	a b i w
Nota general sin despliegue al publico	667	#	#	a 5 6
Fuente en la que se localizaron datos	670	#	#	a LOC u http://lcn.loc.gov/n50079968
5				
NOMBRE DE ETIQUETAS	CAMPOS - ETIQUETAS	PRIMER INDICADOR	SEGUNDO INDICADOR	SUBCAMPOS
Líder	LDR			^^^^nz###22^^^^n##4500
Campos fijos	008			^^^^dn#acnnaabn##### # na#####
Fuente de catalogación	040	#	#	aCO-BoUNC bspa
Código de área geográfica	043	#	#	a s-ck--
Nombre Corporativo	110	1	#	a Colombia. b Ministerio de Agricultura
Campos de Referencias de	410	1	#	a Colombia. b Minagricultura

Envío "Véase"				
Campos de Referencias de Envío "Véase Además"	510	1	#	w a a Colombia. b Ministerio de Agricultura y Ganadería
Campos de Referencias de Envío "Véase Además"	510	1	#	a Colombia. b Ministerio de Agricultura y Desarrollo Rural
Campos de Referencias de Envío "Véase Además"	510	1	#	a Colombia. b Ministerio de la Economía Nacional
Nota general sin despliegue al público	667	#	#	a 5 6
Fuente en la que se localizaron datos	670	#	#	a LOC u http://lccn.loc.gov/n80086363
6				
NOMBRE DE ETIQUETAS	CAMPOS - ETIQUETAS	PRIMER INDICADOR	SEGUNDO INDICADOR	SUBCAMPOS
Líder	LDR			^^^^nz###22^^^^n##4500
Campos fijos	008			^^^^dn#acnnaabn##### # na#####
Fuente de catalogación	040	#	#	aCO-BoUNC bspa
Código de área geográfica	043	#	#	a s-ck--
Nombre Corporativo	110	1	#	a Colombia. b Ministerio de Ambiente, Vivienda y Desarrollo Territorial
Campos de Referencias de Envío "Véase"	410	2	#	a Minambiente
Campos de Referencias de Envío "Véase"	410	2	#	a MAVDT
Campos de Referencias de Envío "Véase Además"	410	1	#	a Colombia. b Ministerio del Medio Ambiente
Nota general sin despliegue al público	667	#	#	a 5 6
Fuente en la que se localizaron datos	670	#	#	a LOC u http://lccn.loc.gov/no2006051396
7				
NOMBRE DE ETIQUETAS	CAMPOS - ETIQUETAS	PRIMER INDICADOR	SEGUNDO INDICADOR	SUBCAMPOS
Líder	LDR			^^^^nz###22^^^^n##4500
Campos fijos	008			^^^^dn#acnnaabn##### # na#####
Fuente de	040	#	#	aCO-BoUNC bspa

catalogación				
Código de área geográfica	043	#	#	a s-ck--
Nombre Corporativo	110	1	#	a Colombia. b Ministerio de Comercio, Industria y Turismo
Campos de Referencias de Envío "Véase Además"	410	1	#	a Colombia. b Ministerio de Comercio exterior
Campos de Referencias de Envío "Véase Además"	410	1	#	a Colombia. b Ministerio de Desarrollo Económico
Nota general sin despliegue al publico	667	#	#	a 5 6
Fuente en la que se localizaron datos	670	#	#	a LOC u http://lccn.loc.gov/n81024683
8				
NOMBRE DE ETIQUETAS	CAMPOS - ETIQUETAS	PRIMER INDICADOR	SEGUNDO INDICADOR	SUBCAMPOS
Líder	LDR			~~~~nz###22~~~~n##4500
Campos fijos	008			~~~~dn#acnnaabn##### # na#####
Fuente de catalogación	040	#	#	aCO-BoUNC bspa
Código de área geográfica	043	#	#	a s-ck--
Nombre Corporativo	110	1	#	a Colombia. b Superintendencia de Industria y Comercio
Campos de Referencias de Envío "Véase"	410	2	#	a SIC
Campos de Referencias de Envío "Véase Además"	510	1	#	w b a Colombia. b Ministerio de Comercio, Industria y Turismo
Nota general sin despliegue al publico	667	#	#	a 5 6
Fuente en la que se localizaron datos	670	#	#	a LOC u http://lccn.loc.gov/n95010721
9				
NOMBRE DE ETIQUETAS	CAMPOS - ETIQUETAS	PRIMER INDICADOR	SEGUNDO INDICADOR	SUBCAMPOS
Líder	LDR			~~~~nz###22~~~~n##4500
Campos fijos	008			~~~~dn#acnnaabn##### # na#####
Fuente de catalogación	040	#	#	aCO-BoUNC bspa
Código de área geográfica	043	#	#	a s-ck--

Nombre Corporativo	110	1	#	a Colombia. b Ministerio de Comunicaciones
Campos de Referencias de Envío "Véase"	410	2	#	a Ministerio de Correos y Telégrafos
Campos de Referencias de Envío "Véase"	410	2	#	a Ministerio de Tecnologías de la Información y las Comunicaciones
Campos de Referencias de Envío "Véase"	410	2	#	a Mintic
Nota general sin despliegue al publico	667	#	#	a 5 6
Fuente en la que se localizaron datos	670	#	#	a LOC u http://lccn.loc.gov/n81141178
10				
NOMBRE DE ETIQUETAS	CAMPOS - ETIQUETAS	PRIMER INDICADOR	SEGUNDO INDICADOR	SUBCAMPOS
Líder	LDR			^^^^nz###22^^^^n##4500
Campos fijos	008			^^^^dn#acnnaabn##### # na#####
Fuente de catalogación	040	#	#	aCO-BoUNC bspa
Código de área geográfica	043	#	#	a s-ck--
Nombre Corporativo	110	1	#	a Colombia. b Ministerio de Defensa Nacional
Campos de Referencias de Envío "Véase Además"	510	1	#	a Colombia. b Ministerio de Guerra
Nota general sin despliegue al publico	667	#	#	a 5 6
Fuente en la que se localizaron datos	670	#	#	a LOC u http://lccn.loc.gov/n81024690
11				
NOMBRE DE ETIQUETAS	CAMPOS - ETIQUETAS	PRIMER INDICADOR	SEGUNDO INDICADOR	SUBCAMPOS
Líder	LDR			^^^^nz###22^^^^n##4500
Campos fijos	008			^^^^dn#acnnaabn##### # na#####
Fuente de catalogación	040	#	#	aCO-BoUNC bspa
Código de área geográfica	043	#	#	a s-ck--
Nombre Corporativo	110	1	#	a Colombia. b Ministerio de Desarrollo Económico
Campos de Referencias de Envío "Véase"	410	2	#	a MinDesarrollo

Campos de Referencias de Envío "Véase Además"	510	1	#	w b a Colombia. b Ministerio de Comercio, Industria y Turismo
Nota general sin despliegue al publico	667	#	#	a 5 6
Fuente en la que se localizaron datos	670	#	#	a LOC u http://lcn.loc.gov/n82010035
12				
NOMBRE DE ETIQUETAS	CAMPOS - ETIQUETAS	PRIMER INDICADOR	SEGUNDO INDICADOR	SUBCAMPOS
Líder	LDR			^^^^nz###22^^^^n##4500
Campos fijos	008			^^^^dn#acnnaabn##### # na#####
Fuente de catalogación	040	#	#	aCO-BoUNC bspa
Código de área geográfica	043	#	#	a s-ck--
Nombre Corporativo	110	1	#	a Colombia. b Ministerio de Hacienda
Campos de Referencias de Envío "Véase"	410	1	#	a Colombia. b Ministerio de Hacienda y Tesoro
Campos de Referencias de Envío "Véase"	410	1	#	a Colombia. b Ministerio de Estado en el Despacho de Hacienda
Campos de Referencias de Envío "Véase"	410	1	#	a Colombia. b Ministerio de Estado en el Departamento de Hacienda
Nota general sin despliegue al publico	667	#	#	a 5 6
Fuente en la que se localizaron datos	670	#	#	a LOC u http://lcn.loc.gov/n79051796
13				
NOMBRE DE ETIQUETAS	CAMPOS - ETIQUETAS	PRIMER INDICADOR	SEGUNDO INDICADOR	SUBCAMPOS
Líder	LDR			^^^^nz###22^^^^n##4500
Campos fijos	008			^^^^dn#acnnaabn##### # na#####
Fuente de catalogación	040	#	#	aCO-BoUNC bspa
Código de área geográfica	043	#	#	a s-ck--
Nombre Corporativo	110	1	#	a Colombia. b Ministerio de Hacienda y Crédito Público
Campos de Referencias de Envío "Véase"	410	2	#	a Minhacienda
Campos de Referencias de Envío "Véase"	410	1	#	a Colombia. b Ministerio de Hacienda (1986-)

Campos de Referencias de Envío "Véase Además"	510	1	#	w a a Colombia. b Ministerio de Hacienda
Campos de Referencias de Envío "Véase Además"	510	1	#	w a a Colombia. b Ministerio del Tesoro
Nota general sin despliegue al publico	667	#	#	a En 1924, el Ministerio de Hacienda y el Ministerio del Tesoro se fusionaron para formar el Ministerio de Hacienda y Crédito Público.
Fuente en la que se localizaron datos	670	#	#	a LOC u http://lccn.loc.gov/n79051791
14				
NOMBRE DE ETIQUETAS	CAMPOS - ETIQUETAS	PRIMER INDICADOR	SEGUNDO INDICADOR	SUBCAMPOS
Líder	LDR			^^^^nz###22^^^^n##4500
Campos fijos	008			^^^^dn#acnnaabn##### # na#####
Fuente de catalogación	040	#	#	aCO-BoUNC bspa
Código de área geográfica	043	#	#	a s-ck--
Nombre Corporativo	110	1	#	a Colombia. b Ministerio de Comercio exterior
Campos de Referencias de Envío "Véase Además"	410	1	#	a Colombia. b Ministerio de Comercio, Industria y Turismo
Campos de Referencias de Envío "Véase Además"	410	1	#	a Colombia. b Ministerio de Desarrollo Económico
Nota general sin despliegue al publico	667	#	#	a 5 6
Fuente en la que se localizaron datos	670	#	#	a LOC u http://lccn.loc.gov/n81024683
15				
NOMBRE DE ETIQUETAS	CAMPOS - ETIQUETAS	PRIMER INDICADOR	SEGUNDO INDICADOR	SUBCAMPOS
Líder	LDR			^^^^nz###22^^^^n##4500
Campos fijos	008			^^^^dn#acnnaabn##### # na#####
Fuente de catalogación	040	#	#	aCO-BoUNC bspa
Código de área geográfica	043	#	#	a s-ck--
Nombre Corporativo	110	1	#	a Colombia. b Ministerio de Justicia

Campos de Referencias de Envío "Véase"	410	1	#	w nnaa a Colombia. b Ministerio de Justicia (1947-)
Campos de Referencias de Envío "Véase Además"	510	1	#	w b a Colombia. b Ministerio de Justicia y del Derecho
Nota general sin despliegue al publico	667	#	#	a 5 6
Fuente en la que se localizaron datos	670	#	#	a LOC u http://lccn.loc.gov/n81035196
16				
NOMBRE DE ETIQUETAS	CAMPOS - ETIQUETAS	PRIMER INDICADOR	SEGUNDO INDICADOR	SUBCAMPOS
Líder	LDR			^^^^nz###22^^^^n##4500
Campos fijos	008			^^^^dn#acnnaabn##### # na#####
Fuente de catalogación	040	#	#	aCO-BoUNC bspa
Código de área geográfica	043	#	#	a s-ck--
Nombre Corporativo	110	1	#	a Colombia b Ministerio de Salud y Protección Social
Campos de Referencias de Envío "Véase"	410	1	#	a Colombia bMinisterio de Salud
Campos de Referencias de Envío "Véase"	410	1	#	a Colombia b Ministerio de Higiene
Campos de Referencias de Envío "Véase"	410	1	#	a Colombia b Ministerio de Salud Pública
Campos de Referencias de Envío "Véase"	410	1	#	a Colombia. b Ministerio de la Protección Social
Campos de Referencias de Envío "Véase Además"	510		#	a Colombia b Ministerio del Trabajo
Nota general sin despliegue al publico	667	#	#	a 5 6
Fuente en la que se localizaron datos	670	#	#	a LOC u http://lccn.loc.gov/no2004081334
17				
NOMBRE DE ETIQUETAS	CAMPOS - ETIQUETAS	PRIMER INDICADOR	SEGUNDO INDICADOR	SUBCAMPOS
Líder	LDR			^^^^nz###22^^^^n##4500
Campos fijos	008			^^^^dn#acnnaabn##### # na#####
Fuente de catalogación	040	#	#	aCO-BoUNC bspa
Código de área	043	#	#	a s-ck--

geográfica				
Nombre Corporativo	110	1	#	a Colombia. b Ministerio de Minas y Energía
Campos de Referencias de Envío "Véase Además"	510	1	#	w a a Colombia. b Ministerio de Minas y Petróleos
Nota general sin despliegue al publico	667	#	#	a 5 6
Fuente en la que se localizaron datos	670	#	#	a LOC u http://lccn.loc.gov/n80020572
18				
NOMBRE DE ETIQUETAS	CAMPOS - ETIQUETAS	PRIMER INDICADOR	SEGUNDO INDICADOR	SUBCAMPOS
Líder	LDR			^^^^nz###22^^^^n##4500
Campos fijos	008			^^^^dn#acnnaabn##### # na####
Fuente de catalogación	040	#	#	aCO-BoUNC bspa
Código de área geográfica	043	#	#	a s-ck--
Nombre Corporativo	110	1	#	a Colombia. b Ministerio de Obras Públicas
Campos de Referencias de Envío "Véase"	410	1	#	a Colombia. b Ministerio de Obras Públicas y Fomento
Campos de Referencias de Envío "Véase Además"	510	1	#	w b a Colombia. b Ministerio de Obras Públicas y Transporte
Nota general sin despliegue al publico	667	#	#	a 5 6
Fuente en la que se localizaron datos	670	#	#	a LOC u http://lccn.loc.gov/n79051794
19				
NOMBRE DE ETIQUETAS	CAMPOS - ETIQUETAS	PRIMER INDICADOR	SEGUNDO INDICADOR	SUBCAMPOS
Líder	LDR			^^^^nz###22^^^^n##4500
Campos fijos	008			^^^^dn#acnnaabn##### # na####
Fuente de catalogación	040	#	#	aCO-BoUNC bspa
Código de área geográfica	043	#	#	a s-ck--
Nombre Corporativo	110	1	#	1_ a Colombia. b Ministerio de Relaciones Exteriores
Campos de Referencias de Envío "Véase"	410		#	1_ a Colombia. b Secretaría de Estado y Relaciones Exteriores
Campos de Referencias de Envío "Véase"	410		#	1_ a Colombia. b Secretaría de Relaciones Exteriores

Campos de Referencias de Envío "Véase"	410		#	1_ a Colombia. b Secretaría de Relaciones Exteriores
Campos de Referencias de Envío "Véase"	410		#	1_ a Colombia. b Cancillería de San Carlos
Campos de Referencias de Envío "Véase"	410		#	1_ a Colombia. b Secretaría de Relaciones Exteriores y Mejoras Internas
Nota general sin despliegue al público	667	#	#	a 5 6
Fuente en la que se localizaron datos	670	#	#	a LOC u http://lccn.loc.gov/n81024686
20				
NOMBRE DE ETIQUETAS	CAMPOS - ETIQUETAS	PRIMER INDICADOR	SEGUNDO INDICADOR	SUBCAMPOS
Líder	LDR			^^^^nz###22^^^^n##4500
Campos fijos	008			^^^^dn#acnnaabn##### # na#####
Fuente de catalogación	040	#	#	aCO-BoUNC bspa
Código de área geográfica	043	#	#	a s-ck--
Nombre Corporativo	110	1	#	a Colombia b Instituto de Hidrología, Meteorología y Estudios Ambientales
Campos de Referencias de Envío "Véase"	410	2	#	a Instituto de Hidrología, Meteorología y Estudios Ambientales
Campos de Referencias de Envío "Véase"	410	2	#	a IDEAM
Campos de Referencias de Envío "Véase Además"	510		#	a b i w
Nota general sin despliegue al público	667	#	#	a 5 6
Fuente en la que se localizaron datos	670	#	#	
21				
NOMBRE DE ETIQUETAS	CAMPOS - ETIQUETAS	PRIMER INDICADOR	SEGUNDO INDICADOR	SUBCAMPOS
Líder	LDR			^^^^nz###22^^^^n##4500
Campos fijos	008			^^^^dn#acnnaabn##### # na#####
Fuente de catalogación	040	#	#	aCO-BoUNC bspa
Código de área geográfica	043	#	#	a s-ck--

Nombre Corporativo	110	1	#	a Colombia b Ministerio del Trabajo
Campos de Referencias de Envío "Véase"	410	2	#	a Mintrabajo
Campos de Referencias de Envío "Véase"	410	1	#	a Colombia. b Ministerio del Trabajo y Seguridad Social
Campos de Referencias de Envío "Véase Además"	510	1	#	a Colombia. b Ministerio de Salud y Protección Social
Nota general sin despliegue al publico	667	#	#	a 5 6
Fuente en la que se localizaron datos	670	#	#	a LOC u http://lccn.loc.gov/n81022450
22				
NOMBRE DE ETIQUETAS	CAMPOS - ETIQUETAS	PRIMER INDICADOR	SEGUNDO INDICADOR	SUBCAMPOS
Líder	LDR			~~~~nz###22~~~~n##4500
Campos fijos	008			~~~~dn#acnnaabn##### # na#####
Fuente de catalogación	040	#	#	aCO-BoUNC bspa
Código de área geográfica	043	#	#	a s-ck--
Nombre Corporativo	110	1	#	a Colombia b Ministerio de Ambiente y Desarrollo Sostenible
Campos de Referencias de Envío "Véase"	410	1	#	a Colombia b Ministerio del Medio Ambiente
Campos de Referencias de Envío "Véase"	410	2	#	a INDERENA
Campos de Referencias de Envío "Véase"	410	2	#	a Minambiente
Campos de Referencias de Envío "Véase Además"	510	1	#	w b a Colombia b Ministerio de Ambiente, Vivienda y Desarrollo Territorial
Nota general sin despliegue al publico	667	#	#	a 5 6
Fuente en la que se localizaron datos	670	#	#	a LOC u http://lccn.loc.gov/no96049009
NOMBRE DE ETIQUETAS	CAMPOS - ETIQUETAS	PRIMER INDICADOR	SEGUNDO INDICADOR	SUBCAMPOS
Líder	LDR			~~~~nz###22~~~~n##4500
Campos fijos	008			~~~~dn#acnnaabn##### # na#####
Fuente de	040	#	#	aCO-BoUNC bspa

catalogación				
Código de área geográfica	043	#	#	a s-ck--
Nombre Corporativo	110	1	#	a Personería de Bogotá, D.C.
Campos de Referencias de Envío "Véase"	410	1	#	a Bogota (Colombia). b Personería
Campos de Referencias de Envío "Véase"	410	2	#	a Colombia. b Personería de Bogotá, D.C.
Campos de Referencias de Envío "Véase Además"	510		#	a b i w
Nota general sin despliegue al publico	667	#	#	a 5 6
Fuente en la que se localizaron datos	670	#	#	a LOC u http://lccn.loc.gov/nb2006007231
24				
NOMBRE DE ETIQUETAS	CAMPOS - ETIQUETAS	PRIMER INDICADOR	SEGUNDO INDICADOR	SUBCAMPOS
Líder	LDR			^^^^nz###22^^^^n##4500
Campos fijos	008			^^^^dn#acnnaabn##### # na####
Fuente de catalogación	040	#	#	aCO-BoUNC bspa
Código de área geográfica	043	#	#	a s-ck--
Nombre Corporativo	110	1	#	a Colombia. b Procuraduría General de la Nación
Campos de Referencias de Envío "Véase"	410	1	#	w nna a Colombia. b Procuraduría General
Campos de Referencias de Envío "Véase Además"	510		#	a b i w
Nota general sin despliegue al publico	667	#	#	a 5 6
Fuente en la que se localizaron datos	670	#	#	a LOC u http://lccn.loc.gov/n86122172
25				
NOMBRE DE ETIQUETAS	CAMPOS - ETIQUETAS	PRIMER INDICADOR	SEGUNDO INDICADOR	SUBCAMPOS
Líder	LDR			^^^^nz###22^^^^n##4500
Campos fijos	008			^^^^dn#acnnaabn##### # na####
Fuente de catalogación	040	#	#	aCO-BoUNC bspa
Código de área geográfica	043	#	#	a s-ck--

Nombre Corporativo	110	2	#	a Radio Television Nacional de Colombia
Campos de Referencias de Envío "Véase"	410	2	#	a RTVC
Campos de Referencias de Envío "Véase"	410	2	#	a INRAVISION
Campos de Referencias de Envío "Véase"	410	1	#	a Colombia. b Instituto Nacional de Radio y Televisión
Campos de Referencias de Envío "Véase"	410	2	#	a Radiotelevisora Nacional de Colombia
Campos de Referencias de Envío "Véase"	410	1	#	a Colombia. b Radiotelevisora Nacional
Campos de Referencias de Envío "Véase Además"	510		#	a b i w
Nota general sin despliegue al publico	667	#	#	a 5 6
Fuente en la que se localizaron datos	670	#	#	a RTVC home page b DIARIO OFICIAL 45.715 28/10/2004: DECRETO 3550 DE 2004: por el cual se suprime el Instituto Nacional de Radio y Televisión, Inravisión, y se ordena su disolución y liquidación u http://www.rtv.gov.co/images/stories/rtvc-es/normas/decreto3550_2004.pdf
Fuente en la que se localizaron datos	670	#	#	a RTVC home page b DIARIO OFICIAL 45.743 DE 24/11/2004: DECRETO 3912 DE 2004: por el cual se aprueba la estructura de la Sociedad Radio Televisión Nacional de Colombia, RTVC y se determinan las funciones de sus dependencias u http://www.rtv.gov.co/images/stories/rtvc-es/normas/decreto_3912_de_2004.pdf
26				
NOMBRE DE ETIQUETAS	CAMPOS - ETIQUETAS	PRIMER INDICADOR	SEGUNDO INDICADOR	SUBCAMPOS
Líder	LDR			^^^^nz###22^^^^n##4500
Campos fijos	008			^^^^dn#acnnaabn##### # na####
Fuente de catalogación	040	#	#	aCO-BoUNC bspa
Código de área	043	#	#	a s-ck--

geográfica				
Nombre Corporativo	110	1	#	a Colombia. b Secretaría de Hacienda
Campos de Referencias de Envío "Véase"	410	1	#	a Colombia. b Secretaría de Estado y del Despacho de Hacienda
Campos de Referencias de Envío "Véase"	410	1	#	a Colombia. b Secretaría de Estado en el Despacho de Hacienda
Campos de Referencias de Envío "Véase"	410	1	#	a Colombia. b Secretaría de Estado del Despacho de Hacienda
Campos de Referencias de Envío "Véase Además"	510	1	#	a Colombia. b Ministerio de Hacienda
Nota general sin despliegue al público	667	#	#	a 5 6
Fuente en la que se localizaron datos	670	#	#	a LOC u http://lccn.loc.gov/n098100527
27				
NOMBRE DE ETIQUETAS	CAMPOS - ETIQUETAS	PRIMER INDICADOR	SEGUNDO INDICADOR	SUBCAMPOS
Líder	LDR			^z###22^ n##4500
Campos fijos	008			^dn#acnnaabn##### # na####
Fuente de catalogación	040	#	#	aCO-BoUNC bspa
Código de área geográfica	043	#	#	a s-ck--
Nombre Corporativo	110	1	#	a Colombia. b Servicio Nacional de Aprendizaje
Campos de Referencias de Envío "Véase"	410	1	#	a Colombia. b Ministerio de Trabajo y Seguridad Social. b Servicio Nacional de Aprendizaje
Campos de Referencias de Envío "Véase"	410	2	#	a SENA
Campos de Referencias de Envío "Véase"	410	2	#	a S.E.N.A.
Campos de Referencias de Envío "Véase"	410	2	#	a Servicio Nacional de Aprendizaje (Colombia)
Campos de Referencias de Envío "Véase"	410	2	#	w nnaa a Servicio Nacional de Aprendizaje
Nota general sin despliegue al público	667	#	#	a 5 6
Fuente en la que se localizaron datos	670	#	#	a LOC u http://lccn.loc.gov/n81082750

28				
NOMBRE DE ETIQUETAS	CAMPOS - ETIQUETAS	PRIMER INDICADOR	SEGUNDO INDICADOR	SUBCAMPOS
Líder	LDR			^^^^nz###22^^^^n##4500
Campos fijos	008			^^^^dn#acnnaabn##### # na####
Fuente de catalogación	040	#	#	aCO-BoUNC bspa
Código de área geográfica	043	#	#	a s-ck--
Nombre Corporativo	110	1	#	a Colombia. b Superintendencia Bancaria
Campos de Referencias de Envío "Véase"	410	2	#	a Superbancaria
Campos de Referencias de Envío "Véase"	410	1	#	a Colombia. b Ministerio de Hacienda. b Superintendencia Bancaria
Campos de Referencias de Envío "Véase Además"	510		#	a b i w
Nota general sin despliegue al público	667	#	#	a 5 6
Fuente en la que se localizaron datos	670	#	#	a LOC u http://lcn.loc.gov/n82086446
29				
NOMBRE DE ETIQUETAS	CAMPOS - ETIQUETAS	PRIMER INDICADOR	SEGUNDO INDICADOR	SUBCAMPOS
Líder	LDR			^^^^nz###22^^^^n##4500
Campos fijos	008			^^^^dn#acnnaabn##### # na####
Fuente de catalogación	040	#	#	aCO-BoUNC bspa
Código de área geográfica	043	#	#	a s-ck--
Nombre Corporativo	110	2	#	a Universidad del Quindío
Campos de Referencias de Envío "Véase"	410	1	#	a Colombia. b Universidad del Quindío
Campos de Referencias de Envío "Véase Además"	510		#	a b i w
Nota general sin despliegue al público	667	#	#	a 5 6
Fuente en la que se localizaron datos	670	#	#	a LOC u http://lcn.loc.gov/n86121942
30				
NOMBRE DE ETIQUETAS	CAMPOS - ETIQUETAS	PRIMER INDICADOR	SEGUNDO INDICADOR	SUBCAMPOS

Líder	LDR			^^^^nz###22^^^^n##4500
Campos fijos	008			^^^^dn#acnnaabn##### # na####
Fuente de catalogación	040	#	#	aCO-BoUNC bspa
Código de área geográfica	043	#	#	a s-ck--
Nombre Corporativo	110	1	#	a Colombia. b Armada Nacional
Campos de Referencias de Envío "Véase"	410	2	#	a ARMCO
Campos de Referencias de Envío "Véase"	410	1	#	a Colombia. b Ministerio de Defensa Nacional. b Armada Nacional
Campos de Referencias de Envío "Véase Además"	510		#	a b i w
Nota general sin despliegue al publico	667	#	#	a 5 6
Fuente en la que se localizaron datos	670	#	#	a LOC u http://lcn.loc.gov/n82124560
31				
NOMBRE DE ETIQUETAS	CAMPOS - ETIQUETAS	PRIMER INDICADOR	SEGUNDO INDICADOR	SUBCAMPOS
Líder	LDR			^^^^nz###22^^^^n##4500
Campos fijos	008			^^^^dn#acnnaabn##### # na####
Fuente de catalogación	040	#	#	aCO-BoUNC bspa
Código de área geográfica	043	#	#	a s-ck--
Nombre Corporativo	110	2	#	a Universidad Nacional de Colombia
Campos de Referencias de Envío "Véase"	410	1	#	a Colombia. b Universidad Nacional
Campos de Referencias de Envío "Véase"	410	1	#	w nnaa a Colombia. b Universidad, Bogotá
Campos de Referencias de Envío "Véase"	410	2	#	a UN (Universidad Nacional de Colombia)
Campos de Referencias de Envío "Véase"	410	2	#	a U.N. (Universidad Nacional de Colombia)
Campos de Referencias de Envío "Véase"	410	2	#	a Universidad Nacional (Colombia)
Campos de Referencias de Envío "Véase Además"	510		#	a b i w

Nota general sin despliegue al publico	667	#	#	a 5 6
Fuente en la que se localizaron datos	670	#	#	a LOC u http://lccn.loc.gov/n81076784
32				
NOMBRE DE ETIQUETAS	CAMPOS - ETIQUETAS	PRIMER INDICADOR	SEGUNDO INDICADOR	SUBCAMPOS
Líder	LDR			^^^^nz###22^^^^n##4500
Campos fijos	oo8			^^^^dn#acnnaabn##### # na#####
Fuente de catalogación	040	#	#	aCO-BoUNC bspa
Código de área geográfica	043	#	#	a s-ck--
Nombre Corporativo	110	2	#	a Colombia. b Universidad Pedagógica Nacional
Campos de Referencias de Envío "Véase"	410	1	#	a Bogotá (Colombia). b Universidad Pedagógica Nacional
Campos de Referencias de Envío "Véase"	410	2	#	a Universidad Pedagógica Femenina (1963-)
Campos de Referencias de Envío "Véase"	410	1	#	a Universidad Pedagógica Nacional (Colombia)
Campos de Referencias de Envío "Véase"	410	1	#	a Bogotá (Colombia). b Universidad Pedagógica Femenina (1963-)
Campos de Referencias de Envío "Véase"	410	1	#	a Colombia. b Universidad Pedagógica Femenina (1963-)
Campos de Referencias de Envío "Véase Además"	510		#	a b i w
Nota general sin despliegue al publico	667	#	#	a 5 6
Fuente en la que se localizaron datos	670	#	#	a LOC u http://lccn.loc.gov/n82028940
33				
NOMBRE DE ETIQUETAS	CAMPOS - ETIQUETAS	PRIMER INDICADOR	SEGUNDO INDICADOR	SUBCAMPOS
Líder	LDR			^^^^nz###22^^^^n##4500
Campos fijos	oo8			^^^^dn#acnnaabn##### # na#####
Fuente de catalogación	040	#	#	aCO-BoUNC bspa
Código de área geográfica	043	#	#	a s-ck--
Nombre Corporativo	110	2	#	a Universidad Libre de Colombia

Campos de Referencias de Envío "Véase"	410	1	#	w nnaa a Colombia. b Universidad Libre, Bogotá
Campos de Referencias de Envío "Véase"	410	1	#	a Bogotá (Colombia). b Universidad Libre de Colombia
Campos de Referencias de Envío "Véase"	410	2	#	a Universidad Libre (Colombia)
Campos de Referencias de Envío "Véase Además"	510		#	a b i w
Nota general sin despliegue al público	667	#	#	a 5 6
Fuente en la que se localizaron datos	670	#	#	a LOC u http://lcn.loc.gov/n8114507
34				
NOMBRE DE ETIQUETAS	CAMPOS - ETIQUETAS	PRIMER INDICADOR	SEGUNDO INDICADOR	SUBCAMPOS
Líder	LDR			^^^^nz###22^^^^n##4500
Campos fijos	008			^^^^dn#acnnaabn##### # na####
Fuente de catalogación	040	#	#	aCO-BoUNC bspa
Código de área geográfica	043	#	#	a s-ck--
Nombre Corporativo	110	1	#	a Colombia b Archivo General de la Nación
Campos de Referencias de Envío "Véase"	410	2	#	a Archivo General de la Nación (Colombia)
Campos de Referencias de Envío "Véase"	410	1	#	a Colombia. b Ministerio de Gobierno. b Archivo General de la Nación
Campos de Referencias de Envío "Véase Además"	510		#	a b i w
Nota general sin despliegue al público	667	#	#	a 5 6
Fuente en la que se localizaron datos	670	#	#	a LOC u http://lcn.loc.gov/n93124290
35				
NOMBRE DE ETIQUETAS	CAMPOS - ETIQUETAS	PRIMER INDICADOR	SEGUNDO INDICADOR	SUBCAMPOS
Líder	LDR			^^^^nz###22^^^^n##4500
Campos fijos	008			^^^^dn#acnnaabn##### # na####
Fuente de catalogación	040	#	#	aCO-BoUNC bspa
Código de área	043	#	#	a s-ck--

geográfica				
Nombre Corporativo	110	1	#	a Colombia. b Banco de la República
Campos de Referencias de Envío "Véase"	410	2	#	a Banco de la República, Bogotá
Campos de Referencias de Envío "Véase"	410	2	#	a Banco de la República (Colombia)
Campos de Referencias de Envío "Véase"	410	2	#	a Banco Central (Colombia)
Campos de Referencias de Envío "Véase"	410	2	#	a B. de la R. (Banco de la República, Colombia)
Campos de Referencias de Envío "Véase Además"	510		#	a b i w
Nota general sin despliegue al público	667	#	#	a 5 6
Fuente en la que se localizaron datos	670	#	#	a LOC u http://lcn.loc.gov/n80050393
36				
NOMBRE DE ETIQUETAS	CAMPOS - ETIQUETAS	PRIMER INDICADOR	SEGUNDO INDICADOR	SUBCAMPOS
Líder	LDR			^nz###22^nn##4500
Campos fijos	008			^dn#acnnaabn##### # na####
Fuente de catalogación	040	#	#	aCO-BoUNC bspa
Código de área geográfica	043	#	#	a s-ck--
Nombre Corporativo	110	1	#	a Colombia. b Congreso
Campos de Referencias de Envío "Véase"	410	1	#	a Colombia. b Congreso Nacional
Campos de Referencias de Envío "Véase"	410	1	#	a Colombia. b Congreso de la República
Campos de Referencias de Envío "Véase Además"	510		#	a b i w
Nota general sin despliegue al público	667	#	#	a 5 6
Fuente en la que se localizaron datos	670	#	#	a LOC u http://lcn.loc.gov/n80129086
37				
NOMBRE DE ETIQUETAS	CAMPOS - ETIQUETAS	PRIMER INDICADOR	SEGUNDO INDICADOR	SUBCAMPOS

Líder	LDR			^^^^nz###22^^^^n##4500
Campos fijos	008			^^^^dn#acnnaabn##### # na####
Fuente de catalogación	040	#	#	aCO-BoUNC bspa
Código de área geográfica	043	#	#	a s-ck--
Nombre Corporativo	110	1	#	a Colombia. b Defensoría Pública
Campos de Referencias de Envío "Véase"	410	1	#	a Colombia. b Defensoría del Pueblo. b Defensoría Pública
Campos de Referencias de Envío "Véase"	410	1	#	a Colombia. b Dirección Nacional de Defensoría Pública
Campos de Referencias de Envío "Véase Además"	510		#	a b i w
Nota general sin despliegue al publico	667	#	#	a 5 6
Fuente en la que se localizaron datos	670	#	#	a LOC u http://lcn.loc.gov/no2004030507
38				
NOMBRE DE ETIQUETAS	CAMPOS - ETIQUETAS	PRIMER INDICADOR	SEGUNDO INDICADOR	SUBCAMPOS
Líder	LDR			^^^^nz###22^^^^n##4500
Campos fijos	008			^^^^dn#acnnaabn##### # na####
Fuente de catalogación	040	#	#	aCO-BoUNC bspa
Código de área geográfica	043	#	#	a s-ck--
Nombre Corporativo	110	1	#	a Colombia. b Departamento Administrativo de la Función Pública
Campos de Referencias de Envío "Véase"	410	1	#	a Función Pública
Campos de Referencias de Envío "Véase Además"	510		#	a b i w
Nota general sin despliegue al publico	667	#	#	a 5 6
Fuente en la que se localizaron datos	670	#	#	a LOC u http://lcn.loc.gov/n95046838
39				
NOMBRE DE ETIQUETAS	CAMPOS - ETIQUETAS	PRIMER INDICADOR	SEGUNDO INDICADOR	SUBCAMPOS
Líder	LDR			^^^^nz###22^^^^n##4500

Campos fijos	008			^^^^dn#acnnaabn##### # na####
Fuente de catalogación	040	#	#	aCO-BoUNC bspa
Código de área geográfica	043	#	#	a s-ck--
Nombre Corporativo	110	1	#	a Colombia. b Departamento Administrativo de Planeación
Campos de Referencias de Envío "Véase"	410	1	#	a Colombia. b Departamento de Planeación
Campos de Referencias de Envío "Véase"	410	2	#	a DAP
Campos de Referencias de Envío "Véase Además"	510		#	a b i w
Nota general sin despliegue al publico	667	#	#	a 5 6
Fuente en la que se localizaron datos	670	#	#	a LOC u http://lccn.loc.gov/n85055307
40				
NOMBRE DE ETIQUETAS	CAMPOS - ETIQUETAS	PRIMER INDICADOR	SEGUNDO INDICADOR	SUBCAMPOS
Líder	LDR			^^^^nz###22^^^^n##4500
Campos fijos	008			^^^^dn#acnnaabn##### # na####
Fuente de catalogación	040	#	#	aCO-BoUNC bspa
Código de área geográfica	043	#	#	a s-ck--
Nombre Corporativo	110	1	#	a Colombia. b Fiscalía General de la nación
Campos de Referencias de Envío "Véase"	410	1	#	a FGN
Campos de Referencias de Envío "Véase Además"	510		#	a b i w
Nota general sin despliegue al publico	667	#	#	a 5 6
Fuente en la que se localizaron datos	670	#	#	a LOC u http://lccn.loc.gov/n81103640
41				
NOMBRE DE ETIQUETAS	CAMPOS - ETIQUETAS	PRIMER INDICADOR	SEGUNDO INDICADOR	SUBCAMPOS
Líder	LDR			^^^^nz###22^^^^n##4500
Campos fijos	008			^^^^dn#acnnaabn##### # na####
Fuente de	040	#	#	aCO-BoUNC bspa

catalogación				
Código de área geográfica	043	#	#	a s-ck--
Nombre Corporativo	110	1	#	a Colombia. b Departamento Administrativo del Servicio Civil
Campos de Referencias de Envío "Véase"	410	2	#	a DASC
Campos de Referencias de Envío "Véase Además"	510		#	a b i w
Nota general sin despliegue al público	667	#	#	a 5 6
Fuente en la que se localizaron datos	670	#	#	a LOC u http://lccn.loc.gov/n84082806
42				
NOMBRE DE ETIQUETAS	CAMPOS - ETIQUETAS	PRIMER INDICADOR	SEGUNDO INDICADOR	SUBCAMPOS
Líder	LDR			^^^nz###22^^^n##4500
Campos fijos	008			^^^dn#acnnaabn##### # na####
Fuente de catalogación	040	#	#	aCO-BoUNC bspa
Código de área geográfica	043	#	#	a s-ck--
Nombre Corporativo	110	1	#	a Colombia. b Departamento Administrativo Nacional de Estadística
Campos de Referencias de Envío "Véase"	410	1	#	a Colombia. b Presidencia de la República. b Departamento Administrativo Nacional de Estadística
Campos de Referencias de Envío "Véase"	410	2	#	a DANE
Campos de Referencias de Envío "Véase"	410	2	#	a D.A.N.E.
Campos de Referencias de Envío "Véase Además"	510		#	a b i w
Nota general sin despliegue al público	667	#	#	a 5 6
Fuente en la que se localizaron datos	670	#	#	a LOC u http://lccn.loc.gov/n80057302
43				
NOMBRE DE ETIQUETAS	CAMPOS - ETIQUETAS	PRIMER INDICADOR	SEGUNDO INDICADOR	SUBCAMPOS
Líder	LDR			^^^nz###22^^^n##4500

Campos fijos	008			^^^^dn#acnnaabn##### # na####
Fuente de catalogación	040	#	#	aCO-BoUNC bspa
Código de área geográfica	043	#	#	a s-ck--
Nombre Corporativo	110	1	#	a Colombia. b Dirección de Impuestos y Aduanas Nacionales
Campos de Referencias de Envío "Véase"	410	2	#	a DIAN
Campos de Referencias de Envío "Véase"	410	2	#	a D.I.A.N
Campos de Referencias de Envío "Véase Además"	510		#	a b i w
Nota general sin despliegue al publico	667	#	#	a 5 6
Fuente en la que se localizaron datos	670	#	#	a LOC u http://lccn.loc.gov/no96062516
44				
NOMBRE DE ETIQUETAS	CAMPOS - ETIQUETAS	PRIMER INDICADOR	SEGUNDO INDICADOR	SUBCAMPOS
Líder	LDR			^^^^nz###22^^^^n##4500
Campos fijos	008			^^^^dn#acnnaabn##### # na####
Fuente de catalogación	040	#	#	aCO-BoUNC bspa
Código de área geográfica	043	#	#	a s-ck--
Nombre Corporativo	110	1	#	a Colombia. b Defensoría del Pueblo
Campos de Referencias de Envío "Véase"	410	2	#	a Defensoría del Pueblo (Colombia)
Campos de Referencias de Envío "Véase Además"	510		#	a b i w
Nota general sin despliegue al publico	667	#	#	a 5 6
Fuente en la que se localizaron datos	670	#	#	a LOC u http://lccn.loc.gov/n96109481
45				
NOMBRE DE ETIQUETAS	CAMPOS - ETIQUETAS	PRIMER INDICADOR	SEGUNDO INDICADOR	SUBCAMPOS
Líder	LDR			^^^^nz###22^^^^n##4500
Campos fijos	008			^^^^dn#acnnaabn##### # na####
Fuente de	040	#	#	aCO-BoUNC bspa

catalogación				
Código de área geográfica	043	#	#	a s-ck--
Nombre Corporativo	110	1	#	a Colombia. b Escuela Superior de Administración Pública
Campos de Referencias de Envío "Véase"	410	2	#	a ESAP
Campos de Referencias de Envío "Véase"	410	2	#	a E.S.A.P.
Campos de Referencias de Envío "Véase"	410	1	#	w nnaa a Bogotá. b Escuela Superior de Administración Pública
Campos de Referencias de Envío "Véase"	410	2	#	a Escuela Superior de Administración Pública (Colombia)
Campos de Referencias de Envío "Véase"	410	1	#	a Colombia. b Departamento Administrativo del Servicio Civil. b Escuela Superior de Administración Pública
Campos de Referencias de Envío "Véase"	410	1	#	a Colombia. b Departamento Administrativo de la Función Pública. b Escuela Superior de Administración Pública
Campos de Referencias de Envío "Véase Además"	510		#	a b i w
Nota general sin despliegue al público	667	#	#	a 5 6
Fuente en la que se localizaron datos	670	#	#	a LOC u http://lcn.loc.gov/n84082522
46				
NOMBRE DE ETIQUETAS	CAMPOS - ETIQUETAS	PRIMER INDICADOR	SEGUNDO INDICADOR	SUBCAMPOS
Líder	LDR			~~~~nz##22~~~~n##4500
Campos fijos	008			~~~~dn#acnnaabn##### # na#####
Fuente de catalogación	040	#	#	aCO-BoUNC bspa
Código de área geográfica	043	#	#	a s-ck--
Nombre Corporativo	110	1	#	a Colombia. b Registraduría Nacional del Estado Civil
Campos de Referencias de Envío "Véase"	410	1	#	w nne a Colombia. b Registraduría Nal. del Estado Civil
Campos de Referencias de Envío "Véase Además"	510		#	a b i w
Nota general sin despliegue	667	#	#	a 5 6

al publico				
Fuente en la que se localizaron datos	670	#	#	a LOC u http://lccn.loc.gov/n85092530
47				
NOMBRE DE ETIQUETAS	CAMPOS - ETIQUETAS	PRIMER INDICADOR	SEGUNDO INDICADOR	SUBCAMPOS
Líder	LDR			^^^^nz###22^^^^n##4500
Campos fijos	008			^^^^dn#acnnaabn##### # na#####
Fuente de catalogación	040	#	#	aCO-BoUNC bspa
Código de área geográfica	043	#	#	a s-ck--
Nombre Corporativo	110	2	#	a Instituto Colombiano de Crédito Educativo y Estudios Técnicos en el Exterior
Campos de Referencias de Envío "Véase"	410	1	#	a Colombia. b Icetex
Campos de Referencias de Envío "Véase"	410	1	#	a Colombia. b Ministerio de Educación Nacional. b Icetex
Campos de Referencias de Envío "Véase"	410	2	#	a I.C.E.T.E.X.
Campos de Referencias de Envío "Véase"	410	2	#	a Icetex
Campos de Referencias de Envío "Véase"	410	2	#	a Instituto Colombiano de Crédito Educativo y Estudios Técnicos en el Exterior Mariano Ospina Pérez
Campos de Referencias de Envío "Véase"	410	2	#	a Instituto Colombiano de Especialización Técnica en el Exterior.
Campos de Referencias de Envío "Véase Además"	510		#	a b i w
Nota general sin despliegue al publico	667	#	#	a 5 6
Fuente en la que se localizaron datos	670	#	#	a LOC u http://lccn.loc.gov/n50077244
48				
NOMBRE DE ETIQUETAS	CAMPOS - ETIQUETAS	PRIMER INDICADOR	SEGUNDO INDICADOR	SUBCAMPOS
Líder	LDR			^^^^nz###22^^^^n##4500
Campos fijos	008			^^^^dn#acnnaabn##### # na#####
Fuente de catalogación	040	#	#	aCO-BoUNC bspa

Código de área geográfica	043	#	#	a s-ck--
Nombre Corporativo	110	2	#	a Instituto Caro y Cuervo
Campos de Referencias de Envío "Véase"	410	1	#	w nna a Colombia. b Instituto Caro y Cuervo
Campos de Referencias de Envío "Véase"	410	1	#	a Bogotá (Colombia). b Instituto Caro y Cuervo
Campos de Referencias de Envío "Véase"	410	1	#	a Colombia. b Ministerio de Educación Nacional. b Instituto Caro y Cuervo
Campos de Referencias de Envío "Véase Además"	510		#	a b i w
Nota general sin despliegue al público	667	#	#	a 5 6
Fuente en la que se localizaron datos	670	#	#	a LOC u http://lccn.loc.gov/n50079967
49				
NOMBRE DE ETIQUETAS	CAMPOS - ETIQUETAS	PRIMER INDICADOR	SEGUNDO INDICADOR	SUBCAMPOS
Líder	LDR			^^^^nz###22^^^^n##4500
Campos fijos	008			^^^^dn#acnnaabn##### # na#####
Fuente de catalogación	040	#	#	aCO-BoUNC bspa
Código de área geográfica	043	#	#	a s-ck--
Nombre Corporativo	110	2	#	a Instituto Colombiano de Antropología
Campos de Referencias de Envío "Véase"	410	1	#	w nnaa a Colombia. b Instituto Colombiano de Antropología
Campos de Referencias de Envío "Véase"	410	1	#	a Colombia. b Ministerio de Educación Nacional. b Instituto Colombiano de Antropología
Campos de Referencias de Envío "Véase"	410	2	#	a ICAN
Campos de Referencias de Envío "Véase"	410	2	#	a Instituto Colombiano de Cultura. b Instituto Colombiano de Antropología
Campos de Referencias de Envío "Véase Además"	510	2	#	w a a Instituto Etnológico Nacional (Colombia)
Nota general sin despliegue al público	667	#	#	a 5 6
Fuente en la que se localizaron	670	#	#	a LOC u http://lccn.loc.gov/n83180373

datos				
50				
NOMBRE DE ETIQUETAS	CAMPOS - ETIQUETAS	PRIMER INDICADOR	SEGUNDO INDICADOR	SUBCAMPOS
Líder	LDR			^^^^nz###22^^^^n##4500
Campos fijos	008			^^^^dn#acnnaabn##### # na#####
Fuente de catalogación	040	#	#	aCO-BoUNC bspa
Código de área geográfica	043	#	#	a s-ck--
Nombre Corporativo	110	2	#	a Instituto Colombiano de Bienestar Familiar
Campos de Referencias de Envío "Véase"	410	2	#	a I.C.B.F.
Campos de Referencias de Envío "Véase"	410	1	#	a Colombia. b Ministerio de Salud Pública. b Instituto Colombiano de Bienestar Familiar
Campos de Referencias de Envío "Véase"	410	1	#	a Colombia. b Instituto Colombiano de Bienestar Familiar
Campos de Referencias de Envío "Véase Además"	510		#	a b i w
Nota general sin despliegue al público	667	#	#	a 5 6
Fuente en la que se localizaron datos	670	#	#	a LOC u http://lcn.loc.gov/n79106101
51				
NOMBRE DE ETIQUETAS	CAMPOS - ETIQUETAS	PRIMER INDICADOR	SEGUNDO INDICADOR	SUBCAMPOS
Líder	LDR			^^^^nz###22^^^^n##4500
Campos fijos	008			^^^^dn#acnnaabn##### # na#####
Fuente de catalogación	040	#	#	aCO-BoUNC bspa
Código de área geográfica	043	#	#	a s-ck--
Nombre Corporativo	110	2	#	a Instituto Geográfico "Agustín Codazzi"
Campos de Referencias de Envío "Véase"	410	2	#	a IGAC
Campos de Referencias de Envío "Véase"	410	1	#	a Colombia. b Instituto Geográfico "Agustín Codazzi"
Campos de Referencias de Envío "Véase"	410	2	#	a Instituto Geográfico de Colombia "Agustín Codazzi"

Campos de Referencias de Envío "Véase"	410	1	#	a Colombia. b Ministerio de Hacienda y Crédito Público. b Instituto Geográfico "Agustín Codazzi"
Campos de Referencias de Envío "Véase Además"	510		#	a b i w
Nota general sin despliegue al público	667	#	#	a 5 6
Fuente en la que se localizaron datos	670	#	#	a LOC u http://lcn.loc.gov/n80009779
52				
NOMBRE DE ETIQUETAS	CAMPOS - ETIQUETAS	PRIMER INDICADOR	SEGUNDO INDICADOR	SUBCAMPOS
Líder	LDR			^^^^nz###22^^^^n##4500
Campos fijos	008			^^^^dn#acnnaabn##### # na####
Fuente de catalogación	040	#	#	aCO-BoUNC bspa
Código de área geográfica	043	#	#	a s-ck--
Nombre Corporativo	110	2	#	a Colombia. b Instituto Nacional Penitenciario y Carcelario
Campos de Referencias de Envío "Véase"	410	1	#	a Instituto Nacional Penitenciario y Carcelario (Colombia)
Campos de Referencias de Envío "Véase"	410	1	#	a Colombia. b Ministerio de Justicia y del Derecho. b Instituto Nacional Penitenciario y Carcelario
Campos de Referencias de Envío "Véase"	410	2	#	a INPEC
Campos de Referencias de Envío "Véase"	410	2	#	a I.N.P.E.C.
Campos de Referencias de Envío "Véase Además"	510		#	a b i w
Nota general sin despliegue al público	667	#	#	a 5 6
Fuente en la que se localizaron datos	670	#	#	a LOC u http://lcn.loc.gov/no2010012884
53				
NOMBRE DE ETIQUETAS	CAMPOS - ETIQUETAS	PRIMER INDICADOR	SEGUNDO INDICADOR	SUBCAMPOS
Líder	LDR			^^^^nz###22^^^^n##4500

Campos fijos	008			^^^^dn#acnnaabn##### # na####
Fuente de catalogación	040	#	#	aCO-BoUNC bspa
Código de área geográfica	043	#	#	a s-ck--
Nombre Corporativo	110	1	#	a Colombia. b Dirección Nacional de Derecho de Autor
Campos de Referencias de Envío "Véase"	410	2	#	a Dirección Nacional de Derecho de Autor (Colombia)
Campos de Referencias de Envío "Véase"	410	1	#	a Colombia. b Ministerio de Gobierno. b Dirección Nacional de Derecho de Autor
Campos de Referencias de Envío "Véase"	410	1	#	a Colombia. b Ministerio del Interior y de Justicia. b Dirección Nacional de Derecho de Autor
Campos de Referencias de Envío "Véase Además"	510		#	a b i w
Nota general sin despliegue al publico	667	#	#	a 5 6
Fuente en la que se localizaron datos	670	#	#	a UNAM SYS 42036
54				
NOMBRE DE ETIQUETAS	CAMPOS - ETIQUETAS	PRIMER INDICADOR	SEGUNDO INDICADOR	SUBCAMPOS
Líder	LDR			^^^^nz###2'^^^^n##4500
Campos fijos	008			^^^^dn#acnnaabn##### # na####
Fuente de catalogación	040	#	#	aCO-BoUNC bspa
Código de área geográfica	043	#	#	a s-ck--
Nombre Corporativo	110	1	#	aColombia bCongreso bSenado
Campos de Referencias de Envío "Véase"	410	1	#	aColombia bCongreso bSenado de la República
Campos de Referencias de Envío "Véase"	410	1	#	aColombia bSenado
Campos de Referencias de Envío "Véase"	410	1	#	aColombia bSenado de la República
Campos de Referencias de Envío "Véase"	410	2	#	aSenado de la República de Colombia
Campos de Referencias de Envío "Véase Además"	510		#	a b i w
Nota general sin despliegue	667	#	#	a 5 6

al publico				
Fuente en la que se localizaron datos	670	#	#	a BNE
55				
NOMBRE DE ETIQUETAS	CAMPOS - ETIQUETAS	PRIMER INDICADOR	SEGUNDO INDICADOR	SUBCAMPOS
Líder	LDR			^^^^nz###22^^^^n##4500
Campos fijos	008			^^^^dn#acnnaabn##### # na####
Fuente de catalogación	040	#	#	aCO-BoUNC bspa
Código de área geográfica	043	#	#	a s-ck--
Nombre Corporativo	110	1	#	aColombia bContraloría General de la República
Campos de Referencias de Envío "Véase"	410	2	#	aColombia bControlaría General
Campos de Referencias de Envío "Véase Además"	510		#	a b i w
Nota general sin despliegue al publico	667	#	#	a 5 6
Fuente en la que se localizaron datos	670	#	#	a BNE
56				
NOMBRE DE ETIQUETAS	CAMPOS - ETIQUETAS	PRIMER INDICADOR	SEGUNDO INDICADOR	SUBCAMPOS
Líder	LDR			^^^^nz###22^^^^n##4500
Campos fijos	008			^^^^dn#acnnaabn##### # na####
Fuente de catalogación	040	#	#	aCO-BoUNC bspa
Código de área geográfica	043	#	#	a s-ck--
Nombre Corporativo	110	1	#	aColombia bDirección General de Empleo
Campos de Referencias de Envío "Véase"	410	1	#	aColombia bMinisterio de Trabajo y Seguridad Social bDirección General de Empleo
Campos de Referencias de Envío "Véase Además"	510		#	a b i w
Nota general sin despliegue al publico	667	#	#	a 5 6
Fuente en la que se localizaron	670	#	#	a BNE

datos				
57				
NOMBRE DE ETIQUETAS	CAMPOS - ETIQUETAS	PRIMER INDICADOR	SEGUNDO INDICADOR	SUBCAMPOS
Líder	LDR			^^^^nz###22^^^^n##4500
Campos fijos	008			^^^^dn#acnnaabn##### # na####
Fuente de catalogación	040	#	#	aCO-BoUNC bspa
Código de área geográfica	043	#	#	a s-ck--
Nombre Corporativo	110	1	#	aColombia bDirección General del Presupuesto
Campos de Referencias de Envío "Véase"	410	1	#	aColombia bDirección del Presupuesto
Campos de Referencias de Envío "Véase"	410	1	#	aColombia bMinisterio de Hacienda y Crédito Público bDirección del Presupuesto
Campos de Referencias de Envío "Véase"	410	1	#	aColombia bMinisterio de Hacienda y Crédito Público bDirección General del Presupuesto
Campos de Referencias de Envío "Véase Además"	510		#	a b i w
Nota general sin despliegue al público	667	#	#	a 5 6
Fuente en la que se localizaron datos	670	#	#	a BNE
58				
NOMBRE DE ETIQUETAS	CAMPOS - ETIQUETAS	PRIMER INDICADOR	SEGUNDO INDICADOR	SUBCAMPOS
Líder	LDR			^^^^nz###22^^^^n##4500
Campos fijos	008			^^^^dn#acnnaabn##### # na####
Fuente de catalogación	040	#	#	aCO-BoUNC bspa
Código de área geográfica	043	#	#	a s-ck--
Nombre Corporativo	110	2	#	a Asociación Colombiana de Productores de Concreto
Campos de Referencias de Envío "Véase"	410	2	#	a ASOCONCRETO
Campos de Referencias de Envío "Véase"	410	2	#	a ASOCRETO
Campos de Referencias de Envío "Véase"	510		#	a b i w

Además"				
Nota general sin despliegue al publico	667	#	#	a 5 6
Fuente en la que se localizaron datos	670	#	#	
59				
NOMBRE DE ETIQUETAS	CAMPOS - ETIQUETAS	PRIMER INDICADOR	SEGUNDO INDICADOR	SUBCAMPOS
Líder	LDR			^^^^nz###22^^^^n##4500
Campos fijos	008			^^^^dn#acnnaabn##### # na#####
Fuente de catalogación	040	#	#	aCO-BoUNC bspa
Código de área geográfica	043	#	#	a s-ck--
Nombre Corporativo	110	1	#	aColombia bPresidencia de la República
Campos de Referencias de Envío "Véase"	410	1	#	aColombia bPresidencia
Campos de Referencias de Envío "Véase Además"	510		#	a b i w
Nota general sin despliegue al publico	667	#	#	a 5 6
Fuente en la que se localizaron datos	670	#	#	a BNE
60				
NOMBRE DE ETIQUETAS	CAMPOS - ETIQUETAS	PRIMER INDICADOR	SEGUNDO INDICADOR	SUBCAMPOS
Líder	LDR			^^^^nz###22^^^^n##4500
Campos fijos	008			^^^^dn#acnnaabn##### # na#####
Fuente de catalogación	040	#	#	aCO-BoUNC bspa
Código de área geográfica	043	#	#	a s-ck--
Nombre Corporativo	110	2	#	a Sociedad de Ingenieros Agrónomos de Colombia
Campos de Referencias de Envío "Véase"	410	2	#	a SIAC
Campos de Referencias de Envío "Véase"	410	2	#	a Asociación Colombiana de Ingenieros Agrónomos
Campos de Referencias de Envío "Véase Además"	510		#	a b i w

Nota general sin despliegue al publico	667	#	#	a 5 6
Fuente en la que se localizaron datos	670	#	#	a MaCSI
61				
NOMBRE DE ETIQUETAS	CAMPOS - ETIQUETAS	PRIMER INDICADOR	SEGUNDO INDICADOR	SUBCAMPOS
Líder	LDR			^^^^nz###22^^^^n##4500
Campos fijos	008			^^^^dn#acnnaabn##### # na#####
Fuente de catalogación	040	#	#	aCO-BoUNC bspa
Código de área geográfica	043	#	#	a s-ck--
Nombre Corporativo	110	2	#	a Caja de Compensación Familiar de Fenalco
Campos de Referencias de Envío "Véase"	410	2	#	a COMFENALCO
Campos de Referencias de Envío "Véase Además"	510		#	a b i w
Nota general sin despliegue al publico	667	#	#	a 5 6
Fuente en la que se localizaron datos	670	#	#	
62				
NOMBRE DE ETIQUETAS	CAMPOS - ETIQUETAS	PRIMER INDICADOR	SEGUNDO INDICADOR	SUBCAMPOS
Líder	LDR			^^^^nz###22^^^^n##4500
Campos fijos	008			^^^^dn#acnnaabn##### # na#####
Fuente de catalogación	040	#	#	aCO-BoUNC bspa
Código de área geográfica	043	#	#	a s-ck--
Nombre Corporativo	110	1	#	aColombia b Instituto Nacional de los Recursos Naturales Renovables y del Ambiente
Campos de Referencias de Envío "Véase"	410	2	#	a Instituto Nacional de los Recursos Naturales Renovables y del Ambiente (Colombia)
Campos de Referencias de Envío "Véase"	410	2	#	a INDERENA
Campos de Referencias de Envío "Véase"	410	2	#	a Instituto de Desarrollo de los Recursos Naturales Renovables
Campos de Referencias de Envío "Véase"	510		#	a b i w

Además"				
Nota general sin despliegue al publico	667	#	#	a 5 6
Fuente en la que se localizaron datos	670	#	#	a MaCSI
63				
NOMBRE DE ETIQUETAS	CAMPOS - ETIQUETAS	PRIMER INDICADOR	SEGUNDO INDICADOR	SUBCAMPOS
Líder	LDR			^^^^nz###22^^^^n##4500
Campos fijos	008			^^^^dn#acnnaabn##### # na#####
Fuente de catalogación	040	#	#	aCO-BoUNC bspa
Código de área geográfica	043	#	#	a s-ck--
Nombre Corporativo	110	2	#	a INGEOMINAS
Campos de Referencias de Envío "Véase"	410	2	#	a servicio geológico colombiano
Campos de Referencias de Envío "Véase"	410	2	#	a Instituto Colombiano de Geología y Minería
Campos de Referencias de Envío "Véase"	410	2	#	a Instituto Nacional de Investigaciones Geológico Mineras, Servicio Geológico Colombiano
Campos de Referencias de Envío "Véase"	410	2	#	a Instituto Nacional de Investigaciones Geológico Mineras (Colombia)
Campos de Referencias de Envío "Véase"	410	1	#	a Colombia b INGEOMINAS
Campos de Referencias de Envío "Véase"	410	1	#	a Colombia b Instituto Geológico Nacional.
Campos de Referencias de Envío "Véase"	410	1	#	a Colombia b Instituto de Investigaciones en Geociencias, Minería y Química
Campos de Referencias de Envío "Véase"	410	1	#	a Colombia b Instituto de Investigación e Información Geocientífica, Minero- Ambiental y Nuclear
Campos de Referencias de Envío "Véase Además"	510		#	a b i w
Nota general sin despliegue al publico	667	#	#	a 5 6

Fuente en la que se localizaron datos	670	#	#	a Home page u http://www.ingeoimas.gov.co/Nosotros/Historia.aspx
64				
NOMBRE DE ETIQUETAS	CAMPOS - ETIQUETAS	PRIMER INDICADOR	SEGUNDO INDICADOR	SUBCAMPOS
Líder	LDR			^^^^nz###22^^^^n##4500
Campos fijos	008			^^^^dn#acnnaabn##### # na#####
Fuente de catalogación	040	#	#	aCO-BoUNC bspa
Código de área geográfica	043	#	#	a s-ck--
Nombre Corporativo	110	2	#	a Federación Nacional de Cafeteros de Colombia
Campos de Referencias de Envío "Véase"	410	2	#	a Cenicafe
Campos de Referencias de Envío "Véase"	410	2	#	a Federación Nacional de Cafeteros (Colombia)
Campos de Referencias de Envío "Véase"	410	2	#	a Centro Nacional de Investigación de Café (Colombia)
Campos de Referencias de Envío "Véase"	410	1	#	a Colombia b Federación Nacional de Cafeteros "Cenicafe"
Campos de Referencias de Envío "Véase"	410	2	#	a Federación Nacional de Cafeteros "Cenicafe"
Campos de Referencias de Envío "Véase Además"	510		#	a b i w
Nota general sin despliegue al publico	667	#	#	a 5 6
Fuente en la que se localizaron datos	670	#	#	a MaCSI
65				
NOMBRE DE ETIQUETAS	CAMPOS - ETIQUETAS	PRIMER INDICADOR	SEGUNDO INDICADOR	SUBCAMPOS
Líder	LDR			^^^^nz###22^^^^n##4500
Campos fijos	008			^^^^dn#acnnaabn##### # na#####
Fuente de catalogación	040	#	#	aCO-BoUNC bspa
Código de área geográfica	043	#	#	a s-ck--
Nombre Corporativo	110	2	#	a Federación de Ingenieros Agrónomos de Colombia
Campos de Referencias de Envío "Véase"	410	2	#	a FIAC

Campos de Referencias de Envío "Véase"	410	2	#	a F.I.A.C
Campos de Referencias de Envío "Véase"	410	1	#	a Colombia b FIAC
Campos de Referencias de Envío "Véase Además"	510		#	a b i w
Nota general sin despliegue al publico	667	#	#	a 5 6
Fuente en la que se localizaron datos	670	#	#	a MaCSI
66				
NOMBRE DE ETIQUETAS	CAMPOS - ETIQUETAS	PRIMER INDICADOR	SEGUNDO INDICADOR	SUBCAMPOS
Líder	LDR			^^^^nz###22^^^^n##4500
Campos fijos	008			^^^^^dn#acnnaabn##### # na#####
Fuente de catalogación	040	#	#	aCO-BoUNC bspa
Código de área geográfica	043	#	#	a s-ck--
Nombre Corporativo	110	1	#	a Colombia b Ministerio de Vivienda, Cuidad y Territorio
Campos de Referencias de Envío "Véase"	410	1	#	a Colombia b Ministerio de Desarrollo Económico
Campos de Referencias de Envío "Véase"	410	1	#	a Colombia b Ministerio de Desarrollo, Vivienda y Medio Ambiente
Campos de Referencias de Envío "Véase Además"	510		#	a b i w
Nota general sin despliegue al publico	667	#	#	a 5 6
Fuente en la que se localizaron datos	670	#	#	a MaCSI
67				
NOMBRE DE ETIQUETAS	CAMPOS - ETIQUETAS	PRIMER INDICADOR	SEGUNDO INDICADOR	SUBCAMPOS
Líder	LDR			^^^^nz###22^^^^n##4500
Campos fijos	008			^^^^^dn#acnnaabn##### # na#####
Fuente de catalogación	040	#	#	aCO-BoUNC bspa
Código de área geográfica	043	#	#	a s-ck--
Nombre Corporativo	110	1	#	a Colombia b Ministerio de Transporte

Campos de Referencias de Envío "Véase"	410	1	#	a Ministerio de Transporte (Colombia)
Campos de Referencias de Envío "Véase"	410	2	#	a MINTRAS
Campos de Referencias de Envío "Véase Además"	510		#	a b i w
Nota general sin despliegue al público	667	#	#	a 5 6
Fuente en la que se localizaron datos	670	#	#	a MaCSI
68				
NOMBRE DE ETIQUETAS	CAMPOS - ETIQUETAS	PRIMER INDICADOR	SEGUNDO INDICADOR	SUBCAMPOS
Líder	LDR			^^^^nz###22^^^^n##4500
Campos fijos	008			^^^^dn#acnnaabn##### # na#####
Fuente de catalogación	040	#	#	aCO-BoUNC bspa
Código de área geográfica	043	#	#	a s-ck--
Nombre Corporativo	110	2	#	a Asociación Colombiana de Exportadores de Flores
Campos de Referencias de Envío "Véase"	410	2	#	a Asociación de Floricultores (Colombia)
Campos de Referencias de Envío "Véase"	410	2	#	a Asocolflores
Campos de Referencias de Envío "Véase"	410	1	#	a Colombia b Asociación de Floricultores "Asocolflores"
Campos de Referencias de Envío "Véase"	410	2	#	a Asociación de Floricultores "Asocolflores"
Campos de Referencias de Envío "Véase Además"	510	2	#	a Centro de Innovación de la Floricultura Colombiana
Nota general sin despliegue al público	667	#	#	a 5 6
Fuente en la que se localizaron datos	670	#	#	a home page u http://www.asocolflores.org/
69				
NOMBRE DE ETIQUETAS	CAMPOS - ETIQUETAS	PRIMER INDICADOR	SEGUNDO INDICADOR	SUBCAMPOS
Líder	LDR			^^^^nz###22^^^^n##4500
Campos fijos	008			^^^^dn#acnnaabn##### # na#####

Fuente de catalogación	040	#	#	aCO-BoUNC bspa
Código de área geográfica	043	#	#	a s-ck--
Nombre Corporativo	110	2	#	a Centro de Innovación de la Floricultura Colombiana
Campos de Referencias de Envío "Véase"	410	2	#	a Ceniflores
Campos de Referencias de Envío "Véase Además"	510	2	#	a Asociación Colombiana de Exportadores de Flores
Nota general sin despliegue al publico	667	#	#	a 5 6
Fuente en la que se localizaron datos	670	#	#	a home page u www.ceniflores.org
70				
NOMBRE DE ETIQUETAS	CAMPOS - ETIQUETAS	PRIMER INDICADOR	SEGUNDO INDICADOR	SUBCAMPOS
Líder	LDR			^^^^nz###22^^^^n##4500
Campos fijos	008			^^^^^dn#acnnaabn##### # na#####
Fuente de catalogación	040	#	#	aCO-BoUNC bspa
Código de área geográfica	043	#	#	a s-ck--
Nombre Corporativo	110	2	#	a Biblioteca Nacional de Colombia
Campos de Referencias de Envío "Véase"	410	2	#	a Biblioteca Nacional (Colombia)
Campos de Referencias de Envío "Véase Además"	510		#	a b i w
Nota general sin despliegue al publico	667	#	#	a 5 6
Fuente en la que se localizaron datos	670	#	#	a MaCSI
71				
NOMBRE DE ETIQUETAS	CAMPOS - ETIQUETAS	PRIMER INDICADOR	SEGUNDO INDICADOR	SUBCAMPOS
Líder	LDR			^^^^nz###22^^^^n##4500
Campos fijos	008			^^^^^dn#acnnaabn##### # na#####
Fuente de catalogación	040	#	#	aCO-BoUNC bspa
Código de área geográfica	043	#	#	a s-ck--
Nombre Corporativo	110	1	#	a Colombia b Biblioteca Luis Ángel Arango

Campos de Referencias de Envío "Véase"	410	2	#	a Biblioteca Luis-Angel Arango del Banco de la República (Colombia)
Campos de Referencias de Envío "Véase"	410	2	#	a BLAA
Campos de Referencias de Envío "Véase"	410	2	#	a Banco de la República (Colombia) b Biblioteca Luis-Angel Arango
Campos de Referencias de Envío "Véase Además"	510		#	a b i w
Nota general sin despliegue al publico	667	#	#	a 5 6
Fuente en la que se localizaron datos	670	#	#	a MaCSI
72				
NOMBRE DE ETIQUETAS	CAMPOS - ETIQUETAS	PRIMER INDICADOR	SEGUNDO INDICADOR	SUBCAMPOS
Líder	LDR			^^^^nz###22^^^^n##4500
Campos fijos	008			^^^^dn#acnnaabn##### # na#####
Fuente de catalogación	040	#	#	aCO-BoUNC bspa
Código de área geográfica	043	#	#	a s-ck--
Nombre Corporativo	110	1	#	a Colombia b Archivo General de la Nación
Campos de Referencias de Envío "Véase"	410	2	#	a Archivo General de la Nación (Colombia)
Campos de Referencias de Envío "Véase"	410	2	#	a AGN
Campos de Referencias de Envío "Véase Además"	510		#	a b i w
Nota general sin despliegue al publico	667	#	#	a 5 6
Fuente en la que se localizaron datos	670	#	#	a Home page b El Archivo Nacional de Colombia fue vinculado al Instituto Colombiano de Cultura en 1968. En 1989, se creó el Archivo General de la Nación con la Ley 80, adscrito al Ministerio de Gobierno
73				
NOMBRE DE ETIQUETAS	CAMPOS - ETIQUETAS	PRIMER INDICADOR	SEGUNDO INDICADOR	SUBCAMPOS
Líder	LDR			^^^^nz###22^^^^n##4500

Campos fijos	008			^^^^dn#acnnaabn##### # na####
Fuente de catalogación	040	#	#	aCO-BoUNC bspa
Código de área geográfica	043	#	#	a s-ck--
Nombre Corporativo	110	1	#	a Colombia b . Asamblea Nacional Constituyente (1991)
Campos de Referencias de Envío "Véase"	410	1	#	a Asamblea Nacional Constituyente (Colombia, 1991)
Campos de Referencias de Envío "Véase"	410	1	#	a Colombia b . Asamblea Constituyente (1991)
Campos de Referencias de Envío "Véase"	410	1	#	a Colombia b . Constituyente (1991)
Campos de Referencias de Envío "Véase Además"	510		#	a b i w
Nota general sin despliegue al público	667	#	#	a 5 6
Fuente en la que se localizaron datos	670	#	#	a
74				
NOMBRE DE ETIQUETAS	CAMPOS - ETIQUETAS	PRIMER INDICADOR	SEGUNDO INDICADOR	SUBCAMPOS
Líder	LDR			^^^^nz###22^^^^n##4500
Campos fijos	008			^^^^dn#acnnaabn##### # na####
Fuente de catalogación	040	#	#	aCO-BoUNC bspa
Código de área geográfica	043	#	#	a s-ck--
Nombre Corporativo	110	2	#	a Pontificia Universidad Javeriana (Colombia)
Campos de Referencias de Envío "Véase"	410	2	#	a Javeriana
Campos de Referencias de Envío "Véase"	410	2	#	a PUJ
Campos de Referencias de Envío "Véase"	410	1	#	a Colombia. b Pontificia Universidad Javeriana
Campos de Referencias de Envío "Véase Además"	510		#	a b i w
Nota general sin despliegue al público	667	#	#	a 5 6
Fuente en la que se	670	#	#	

localizaron datos				
75				
NOMBRE DE ETIQUETAS	CAMPOS - ETIQUETAS	PRIMER INDICADOR	SEGUNDO INDICADOR	SUBCAMPOS
Líder	LDR			^^^^nz###22^^^^n##4500
Campos fijos	008			^^^^dn#acnnaabn##### # na####
Fuente de catalogación	040	#	#	aCO-BoUNC bspa
Código de área geográfica	043	#	#	a s-ck--
Nombre Corporativo	110	2	#	a Universidad San Buenaventura (Colombia)
Campos de Referencias de Envío "Véase"	410	2	#	a USB
Campos de Referencias de Envío "Véase"	410	1	#	a Colombia. b Universidad San Buenaventura
Campos de Referencias de Envío "Véase Además"	510		#	a b i w
Nota general sin despliegue al público	667	#	#	a 5 6
Fuente en la que se localizaron datos	670	#	#	
76				
NOMBRE DE ETIQUETAS	CAMPOS - ETIQUETAS	PRIMER INDICADOR	SEGUNDO INDICADOR	SUBCAMPOS
Líder	LDR			^^^^nz###22^^^^n##4500
Campos fijos	008			^^^^dn#acnnaabn##### # na####
Fuente de catalogación	040	#	#	aCO-BoUNC bspa
Código de área geográfica	043	#	#	a s-ck--
Nombre Corporativo	110	2	#	a Universidad de los Andes (Colombia)
Campos de Referencias de Envío "Véase"	410	2	#	a UNIANDES
Campos de Referencias de Envío "Véase"	410	1	#	a Colombia. b Universidad de los Andes
Campos de Referencias de Envío "Véase Además"	510		#	a b i w
Nota general sin despliegue al público	667	#	#	a 5 6
Fuente en la que se	670	#	#	

localizaron datos				
77				
NOMBRE DE ETIQUETAS	CAMPOS - ETIQUETAS	PRIMER INDICADOR	SEGUNDO INDICADOR	SUBCAMPOS
Líder	LDR			^^^^nz###22^^^^n##4500
Campos fijos	008			^^^^dn#acnnaabn##### # na####
Fuente de catalogación	040	#	#	aCO-BoUNC bspa
Código de área geográfica	043	#	#	a s-ck--
Nombre Corporativo	110	2	#	a Universidad Cooperativa de Colombia
Campos de Referencias de Envío "Véase"	410	2	#	a UCC
Campos de Referencias de Envío "Véase"	410	1	#	a Colombia. b Universidad Cooperativa de Colombia
Campos de Referencias de Envío "Véase Además"	510		#	a b i w
Nota general sin despliegue al público	667	#	#	a 5 6
Fuente en la que se localizaron datos	670	#	#	
78				
NOMBRE DE ETIQUETAS	CAMPOS - ETIQUETAS	PRIMER INDICADOR	SEGUNDO INDICADOR	SUBCAMPOS
Líder	LDR			^^^^nz###22^^^^n##4500
Campos fijos	008			^^^^dn#acnnaabn##### # na####
Fuente de catalogación	040	#	#	aCO-BoUNC bspa
Código de área geográfica	043	#	#	a s-ck--
Nombre Corporativo	110	2	#	a Universidad Distrital Francisco José de Caldas (Colombia)
Campos de Referencias de Envío "Véase"	410	2	#	a Universidad Distrital
Campos de Referencias de Envío "Véase"	410	2	#	a Universidad Francisco José de Caldas
Campos de Referencias de Envío "Véase"	410	1	#	a UDC
Campos de Referencias de Envío "Véase"	410	2	#	a UDFJC
Campos de Referencias de Envío "Véase"	410	1	#	a Colombia. b Universidad Francisco José de Caldas

Campos de Referencias de Envío "Véase Además"	510		#	a b i w
Nota general sin despliegue al publico	667	#	#	a 5 6
Fuente en la que se localizaron datos	670	#	#	
79				
NOMBRE DE ETIQUETAS	CAMPOS - ETIQUETAS	PRIMER INDICADOR	SEGUNDO INDICADOR	SUBCAMPOS
Líder	LDR			^^^nz###22^^^n##4500
Campos fijos	008			^^^dn#acnnaabn##### # na####
Fuente de catalogación	040	#	#	aCO-BoUNC bspa
Código de área geográfica	043	#	#	a s-ck--
Nombre Corporativo	110	1	#	a Universidad de Bogotá Jorge Tadeo Lozano (Colombia)
Campos de Referencias de Envío "Véase"	410	2	#	a Universidad de Bogotá Jorge Tadeo Lozano
Campos de Referencias de Envío "Véase"	410	2	#	a UJTL
Campos de Referencias de Envío "Véase"	410	2	#	a Colombia b Universidad de Bogotá Jorge Tadeo Lozano
Campos de Referencias de Envío "Véase"	410	2	#	a Utadeo
Campos de Referencias de Envío "Véase Además"	510		#	a b i w
Nota general sin despliegue al publico	667	#	#	a 5 6
Fuente en la que se localizaron datos	670	#	#	
80				
NOMBRE DE ETIQUETAS	CAMPOS - ETIQUETAS	PRIMER INDICADOR	SEGUNDO INDICADOR	SUBCAMPOS
Líder	LDR			^^^nz###22^^^n##4500
Campos fijos	008			^^^dn#acnnaabn##### # na####
Fuente de catalogación	040	#	#	aCO-BoUNC bspa
Código de área geográfica	043	#	#	a s-ck--
Nombre Corporativo	110	2	#	a Universidad Externado de Colombia

Campos de Referencias de Envío "Véase"	410	2	#	a Universidad Externado
Campos de Referencias de Envío "Véase"	410	2	#	a UExternado
Campos de Referencias de Envío "Véase Además"	510		#	a b i w
Nota general sin despliegue al publico	667	#	#	a 5 6
Fuente en la que se localizaron datos	670	#	#	
81				
NOMBRE DE ETIQUETAS	CAMPOS - ETIQUETAS	PRIMER INDICADOR	SEGUNDO INDICADOR	SUBCAMPOS
Líder	LDR			^^^^nz###22^^^^n##4500
Campos fijos	008			^^^^dn#acnnaabn##### # na#####
Fuente de catalogación	040	#	#	aCO-BoUNC bspa
Código de área geográfica	043	#	#	a s-ck--
Nombre Corporativo	110	2	#	a Universidad La Gran Colombia
Campos de Referencias de Envío "Véase"	410	2	#	a UGC
Campos de Referencias de Envío "Véase Además"	510		#	a b i w
Nota general sin despliegue al publico	667	#	#	a 5 6
Fuente en la que se localizaron datos	670	#	#	
82				
NOMBRE DE ETIQUETAS	CAMPOS - ETIQUETAS	PRIMER INDICADOR	SEGUNDO INDICADOR	SUBCAMPOS
Líder	LDR			^^^^nz###22^^^^n##4500
Campos fijos	008			^^^^dn#acnnaabn##### # na#####
Fuente de catalogación	040	#	#	aCO-BoUNC bspa
Código de área geográfica	043	#	#	a s-ck--
Nombre Corporativo	110	2	#	a Escuela de Administración, Finanzas y Tecnología (Colombia)
Campos de Referencias de	410	2	#	a EAFIT

Envío "Véase"				
Campos de Referencias de Envío "Véase"	410	2	#	a Universidad EAFIT
Campos de Referencias de Envío "Véase Además"	510		#	a b i w
Nota general sin despliegue al público	667	#	#	a 5 6
Fuente en la que se localizaron datos	670	#	#	
83				
NOMBRE DE ETIQUETAS	CAMPOS - ETIQUETAS	PRIMER INDICADOR	SEGUNDO INDICADOR	SUBCAMPOS
Líder	LDR			^^^^nz###22^^^^n##4500
Campos fijos	008			^^^^dn#acnnaabn##### # na#####
Fuente de catalogación	040	#	#	aCO-BoUNC bspa
Código de área geográfica	043	#	#	a s-ck--
Nombre Corporativo	110	2	#	a Universidad Católica de Colombia
Campos de Referencias de Envío "Véase"	410	2	#	a Ucatólica
Campos de Referencias de Envío "Véase Además"	510		#	a b i w
Nota general sin despliegue al público	667	#	#	a 5 6
Fuente en la que se localizaron datos	670	#	#	
84				
NOMBRE DE ETIQUETAS	CAMPOS - ETIQUETAS	PRIMER INDICADOR	SEGUNDO INDICADOR	SUBCAMPOS
Líder	LDR			^^^^nz###22^^^^n##4500
Campos fijos	008			^^^^dn#acnnaabn##### # na#####
Fuente de catalogación	040	#	#	aCO-BoUNC bspa
Código de área geográfica	043	#	#	a s-ck--
Nombre Corporativo	110	2	#	a Universidad del Rosario (Colombia)
Campos de Referencias de Envío "Véase"	410	2	#	a Colegio Mayor del Rosario (Colombia)

Campos de Referencias de Envío "Véase"	410	2	#	a Colegio Mayor de Nuestra Señora del Rosario (Colombia)
Campos de Referencias de Envío "Véase"	410	2	#	a Urosario
Campos de Referencias de Envío "Véase Además"	510		#	a b i w
Nota general sin despliegue al publico	667	#	#	a 5 6
Fuente en la que se localizaron datos	670	#	#	
85				
NOMBRE DE ETIQUETAS	CAMPOS - ETIQUETAS	PRIMER INDICADOR	SEGUNDO INDICADOR	SUBCAMPOS
Líder	LDR			^^^^nz###22^^^^n##4500
Campos fijos	oo8			^^^^dn#acnnaabn##### # na#####
Fuente de catalogación	040	#	#	aCO-BoUNC bspa
Código de área geográfica	043	#	#	a s-ck--
Nombre Corporativo	110	2	#	a ICESI (Colombia)
Campos de Referencias de Envío "Véase"	410	2	#	a Instituto Colombiano de Estudios Superiores de INCOLDA (Colombia)
Campos de Referencias de Envío "Véase"	410	2	#	a INCOLDA
Campos de Referencias de Envío "Véase"	410	2	#	a Instituto Colombiano de Estudios Superiores
Campos de Referencias de Envío "Véase Además"	510	2	#	a Centro de Desarrollo de Espíritu Empresarial
Campos de Referencias de Envío "Véase Además"	510	2	#	a CDEE
Nota general sin despliegue al publico	667	#	#	a 5 6
Fuente en la que se localizaron datos	670	#	#	
86				
NOMBRE DE ETIQUETAS	CAMPOS - ETIQUETAS	PRIMER INDICADOR	SEGUNDO INDICADOR	SUBCAMPOS
Líder	LDR			^^^^nz###22^^^^n##4500

Campos fijos	008			^^^^dn#acnnaabn##### # na####
Fuente de catalogación	040	#	#	aCO-BoUNC bspa
Código de área geográfica	043	#	#	a s-ck--
Nombre Corporativo	110	2	#	a Centro de Desarrollo de Espíritu Empresarial
Campos de Referencias de Envío "Véase"	410	2	#	a CDEE
Campos de Referencias de Envío "Véase Además"	510	2	#	a ICESI (Colombia)
Campos de Referencias de Envío "Véase Además"	510	2	#	a Instituto Colombiano de Estudios Superiores de INCOLDA (Colombia)
Campos de Referencias de Envío "Véase Además"	510	2	#	a INCOLDA
Campos de Referencias de Envío "Véase Además"	510	2	#	a Instituto Colombiano de Estudios Superiores
Nota general sin despliegue al publico	667	#	#	a 5 6
Fuente en la que se localizaron datos	670	#	#	
87				
NOMBRE DE ETIQUETAS	CAMPOS - ETIQUETAS	PRIMER INDICADOR	SEGUNDO INDICADOR	SUBCAMPOS
Líder	LDR			^^^^nz###22^^^^n##4500
Campos fijos	008			^^^^dn#acnnaabn##### # na####
Fuente de catalogación	040	#	#	aCO-BoUNC bspa
Código de área geográfica	043	#	#	a s-ck--
Nombre Corporativo	110	2	#	a Universidad Central (Colombia)
Campos de Referencias de Envío "Véase"	410	2	#	a Universidad Central
Campos de Referencias de Envío "Véase"	410	2	#	a UCentral
Campos de Referencias de Envío "Véase Además"	510		#	a b i w
Nota general sin despliegue al publico	667	#	#	a 5 6

Fuente en la que se localizaron datos	670	#	#	
88				
NOMBRE DE ETIQUETAS	CAMPOS - ETIQUETAS	PRIMER INDICADOR	SEGUNDO INDICADOR	SUBCAMPOS
Líder	LDR			^^^^nz###22^^^^n##4500
Campos fijos	008			^^^^dn#acnnaabn##### # na####
Fuente de catalogación	040	#	#	aCO-BoUNC bspa
Código de área geográfica	043	#	#	a s-ck--
Nombre Corporativo	110	2	#	aUniversidad Santo Tomás (Colombia)
Campos de Referencias de Envío "Véase"	410	2	#	a USTA
Campos de Referencias de Envío "Véase Además"	510		#	a b i w
Nota general sin despliegue al publico	667	#	#	a 5 6
Fuente en la que se localizaron datos	670	#	#	
89				
NOMBRE DE ETIQUETAS	CAMPOS - ETIQUETAS	PRIMER INDICADOR	SEGUNDO INDICADOR	SUBCAMPOS
Líder	LDR			^^^^nz###22^^^^n##4500
Campos fijos	008			^^^^dn#acnnaabn##### # na####
Fuente de catalogación	040	#	#	aCO-BoUNC bspa
Código de área geográfica	043	#	#	a s-ck--
Nombre Corporativo	110	2	#	a Universidad de La Salle (Colombia)
Campos de Referencias de Envío "Véase"	410	2	#	a Unisalle
Campos de Referencias de Envío "Véase Además"	510		#	a b i w
Nota general sin despliegue al publico	667	#	#	a 5 6
Fuente en la que se localizaron datos	670	#	#	
90				

NOMBRE DE ETIQUETAS	CAMPOS - ETIQUETAS	PRIMER INDICADOR	SEGUNDO INDICADOR	SUBCAMPOS
Líder	LDR			^^^^nz###22^^^^n##4500
Campos fijos	008			^^^^dn#acnnaabn##### # na####
Fuente de catalogación	040	#	#	aCO-BoUNC bspa
Código de área geográfica	043	#	#	a s-ck--
Nombre Corporativo	110	2	#	a Universidad EAN (Colombia)
Campos de Referencias de Envío "Véase"	410	2	#	a EAN
Campos de Referencias de Envío "Véase"	410	2	#	a Escuela de Administración de Negocios
Campos de Referencias de Envío "Véase Además"	510		#	a b i w
Nota general sin despliegue al publico	667	#	#	a 5 6
Fuente en la que se localizaron datos	670	#	#	
91				
NOMBRE DE ETIQUETAS	CAMPOS - ETIQUETAS	PRIMER INDICADOR	SEGUNDO INDICADOR	SUBCAMPOS
Líder	LDR			^^^^nz###22^^^^n##4500
Campos fijos	008			^^^^dn#acnnaabn##### # na####
Fuente de catalogación	040	#	#	aCO-BoUNC bspa
Código de área geográfica	043	#	#	a s-ck--
Nombre Corporativo	110	2	#	a Universidad de La Sabana (Colombia)
Campos de Referencias de Envío "Véase"	410	2	#	a Unisabana
Campos de Referencias de Envío "Véase Además"	510		#	a b i w
Nota general sin despliegue al publico	667	#	#	a 5 6
Fuente en la que se localizaron datos	670	#	#	
92				
NOMBRE DE ETIQUETAS	CAMPOS - ETIQUETAS	PRIMER INDICADOR	SEGUNDO INDICADOR	SUBCAMPOS
Líder	LDR			^^^^nz###22^^^^n##4500

Campos fijos	008			^^^^dn#acnnaabn##### # na####
Fuente de catalogación	040	#	#	aCO-BoUNC bspa
Código de área geográfica	043	#	#	a s-ck--
Nombre Corporativo	110	2	#	a Universidad INCCA de Colombia
Campos de Referencias de Envío "Véase"	410	2	#	a Universidad INCCA
Campos de Referencias de Envío "Véase"	410	2	#	a INCCA
Campos de Referencias de Envío "Véase Además"	510		#	a b i w
Nota general sin despliegue al publico	667	#	#	a 5 6
Fuente en la que se localizaron datos	670	#	#	
93				
NOMBRE DE ETIQUETAS	CAMPOS - ETIQUETAS	PRIMER INDICADOR	SEGUNDO INDICADOR	SUBCAMPOS
Líder	LDR			^^^^nz###22^^^^n##4500
Campos fijos	008			^^^^dn#acnnaabn##### # na####
Fuente de catalogación	040	#	#	aCO-BoUNC bspa
Código de área geográfica	043	#	#	a s-ck--
Nombre Corporativo	110	2	#	a Universidad de América (Colombia)
Campos de Referencias de Envío "Véase"	410	2	#	a Fundación Universidad de América
Campos de Referencias de Envío "Véase Además"	510		#	a b i w
Nota general sin despliegue al publico	667	#	#	a 5 6
Fuente en la que se localizaron datos	670	#	#	
94				
NOMBRE DE ETIQUETAS	CAMPOS - ETIQUETAS	PRIMER INDICADOR	SEGUNDO INDICADOR	SUBCAMPOS
Líder	LDR			^^^^nz###22^^^^n##4500
Campos fijos	008			^^^^dn#acnnaabn##### # na####
Fuente de	040	#	#	aCO-BoUNC bspa

catalogación				
Código de área geográfica	043	#	#	a s-ck--
Nombre Corporativo	110	2	#	a Universidad Industrial de Santander (Colombia)
Campos de Referencias de Envío "Véase"	410	2	#	a UIS
Campos de Referencias de Envío "Véase Además"	510		#	a b i w
Nota general sin despliegue al publico	667	#	#	a 5 6
Fuente en la que se localizaron datos	670	#	#	
95				
NOMBRE DE ETIQUETAS	CAMPOS - ETIQUETAS	PRIMER INDICADOR	SEGUNDO INDICADOR	SUBCAMPOS
Líder	LDR			~~~~nz###22~~~~n##4500
Campos fijos	008			~~~~dn#acnnaabn##### # na#####
Fuente de catalogación	040	#	#	aCO-BoUNC bspa
Código de área geográfica	043	#	#	a s-ck--
Nombre Corporativo	110	2	#	a Universidad Manuela Beltrán (Colombia)
Campos de Referencias de Envío "Véase"	410	2	#	a UMB
Campos de Referencias de Envío "Véase Además"	510		#	a b i w
Nota general sin despliegue al publico	667	#	#	a 5 6
Fuente en la que se localizaron datos	670	#	#	
96				
NOMBRE DE ETIQUETAS	CAMPOS - ETIQUETAS	PRIMER INDICADOR	SEGUNDO INDICADOR	SUBCAMPOS
Líder	LDR			~~~~nz###22~~~~n##4500
Campos fijos	008			~~~~dn#acnnaabn##### # na#####
Fuente de catalogación	040	#	#	aCO-BoUNC bspa
Código de área geográfica	043	#	#	a s-ck--
Nombre Corporativo	110	2	#	a Instituto Colombiano de Normas Técnicas

Campos de Referencias de Envío "Véase"	410	2	#	a ICONTEC
Campos de Referencias de Envío "Véase Además"	510		#	a b i w
Nota general sin despliegue al público	667	#	#	a 5 6
Fuente en la que se localizaron datos	670	#	#	
97				
NOMBRE DE ETIQUETAS	CAMPOS - ETIQUETAS	PRIMER INDICADOR	SEGUNDO INDICADOR	SUBCAMPOS
Líder	LDR			^^^^nz###22^^^^n##4500
Campos fijos	008			^^^^dn#acnnaabn##### # na####
Fuente de catalogación	040	#	#	aCO-BoUNC bspa
Código de área geográfica	043	#	#	a s-ck--
Nombre Corporativo	110	2	#	a Escuela Colombiana de Ingeniería
Campos de Referencias de Envío "Véase"	410	2	#	a ECI
Campos de Referencias de Envío "Véase"	410	2	#	a Escuela Colombiana de Ingeniería Julio Garavito
Campos de Referencias de Envío "Véase Además"	510		#	a b i w
Nota general sin despliegue al público	667	#	#	a 5 6
Fuente en la que se localizaron datos	670	#	#	
98				
NOMBRE DE ETIQUETAS	CAMPOS - ETIQUETAS	PRIMER INDICADOR	SEGUNDO INDICADOR	SUBCAMPOS
Líder	LDR			^^^^nz###22^^^^n##4500
Campos fijos	008			^^^^dn#acnnaabn##### # na####
Fuente de catalogación	040	#	#	aCO-BoUNC bspa
Código de área geográfica	043	#	#	a s-ck--
Nombre Corporativo	110	1	#	a Colombia b Consejo Profesional Nacional de Ingeniería
Campos de Referencias de	410	2	#	a COPNIA

Envío "Véase"				
Campos de Referencias de Envío "Véase Además"	510		#	a b i w
Nota general sin despliegue al publico	667	#	#	a 5 6
Fuente en la que se localizaron datos	670	#	#	
99				
NOMBRE DE ETIQUETAS	CAMPOS - ETIQUETAS	PRIMER INDICADOR	SEGUNDO INDICADOR	SUBCAMPOS
Líder	LDR			^^^^nz###22^^^^n##4500
Campos fijos	008			^^^^dn#acnnaabn##### # na#####
Fuente de catalogación	040	#	#	aCO-BoUNC bspa
Código de área geográfica	043	#	#	a s-ck--
Nombre Corporativo	110	1	#	a Asociación Colombiana de Ingenieros
Campos de Referencias de Envío "Véase"	410	2	#	a Instituto Colombiano de Ingeniería Eléctrica y Mecánica
Campos de Referencias de Envío "Véase"	410	2	#	a ACIEM
Campos de Referencias de Envío "Véase Además"	510		#	a b i w
Nota general sin despliegue al publico	667	#	#	a 5 6
Fuente en la que se localizaron datos	670	#	#	
100				
NOMBRE DE ETIQUETAS	CAMPOS - ETIQUETAS	PRIMER INDICADOR	SEGUNDO INDICADOR	SUBCAMPOS
Líder	LDR			^^^^nz###22^^^^n##4500
Campos fijos	008			^^^^dn#acnnaabn##### # na#####
Fuente de catalogación	040	#	#	aCO-BoUNC bspa
Código de área geográfica	043	#	#	a s-ck--
Nombre Corporativo	110	1	#	a Asociación Nacional de Empresarios de Colombia
Campos de Referencias de Envío "Véase"	410	2	#	a ANDI

Campos de Referencias de Envío "Véase Además"	510		#	a b i w
Nota general sin despliegue al publico	667	#	#	a 5 6
Fuente en la que se localizaron datos	670	#	#	

8. CONCLUSIONES Y RECOMENDACIONES.

8.1. CONCLUSIONES

El uso permanente de un sistema de autoridades con criterios definidos contribuye a tener un catálogo normalizado lo que facilita el intercambio de información. Al optimizar su interacción con otros sistemas bibliográficos y redes de información; disminuye la duplicación de actividades de catalogación, de indización y de registros bibliográficos; proporciona mayor visibilidad al acervo bibliográfico de la institución y ofrece un apoyo al usuario en la recuperación que éste realiza en los procesos de investigación.

Por esto tal como se refleja en el documento se reafirma la importancia del control de autoridades como una tarea que asegura la uniformidad y coherencia de la catalogación. Por esto el beneficio de ésta propuesta redundará en el cumplimiento de la misión y visión del Sistema Nacional de Bibliotecas (SINAB).

8.2. RECOMENDACIONES

- Conformar un equipo que estudie, analice y proponga metodologías que conduzcan a la implementación de la normalización de control de autoridades en el país.
- Explorar la funcionalidad del modelo FRBR en programas de catalogación cooperativa.
- Conformar un grupo de estudio de las RDA.

- Vincular la base de datos de autoridades a la Base de datos Bibliográfica.
- Uso correcto de las Reglas de Catalogación Angloamericanas y el estudio de las nuevas reglas para su paulatina introducción en la medida en que las condiciones de la Biblioteca así lo permitan.
- Conformación, divulgación y puesta en práctica de Manuales de Procedimientos actualizados.
- Continuar el control de autoridades.
- Capacitación y actualización del personal a través de pasantías, cursos, eventos, para lograr un procesamiento de excelencia de la información.
- Continuación del trabajo realizado para las demás autoridades a trabajar (Titulo, serie, materia, entre otras.)
- Finalmente se debe tener presente que las directrices propuestas en este documento por sí solas no garantizan que sean aplicadas de la forma correcta por todos los catalogadores del SINAB, por lo que la socialización y capacitación deben ser permanentes para garantizar procedimientos acorde a lo propuesto.

9. ANEXOS.

9.1. ANEXO 1

9.1.1. Plantilla para las autoridades de materia. "Sub.mrc"

The top screenshot shows the 'Plantillas de UNC10 y locales en el directorio d:\perfiles_aleph\NAVARGASAV\catalog\template\' dialog box. It contains a list of templates and their details:

Nombre de archivo	Etiqueta	Datos
pers.mrc (UNC10)	Library -	LOCAL
sub.mrc (UNC10)	System Number -	00000000
AG.MRC (Local)	Format -	AU
AUTOR.MRC (Local)	Cataloger -	
AUTOR2.MRC (Local)	LDR	~~~~~nz^a~~~~~n^4500
FRE.MRC (Local)	008	~~~~~nabaccnbnbn b^ nc d
PARIS FR.MRC (Local)	010	\$\$\$
	040	\$\$\$
	150	\$\$\$ \$\$\$ \$y \$z
	450	\$\$\$ \$\$\$ \$y \$z
	550	\$\$\$ \$\$\$ \$y \$z
	678	\$\$\$
	680	\$\$\$

The bottom screenshot shows the 'Base UNC10 - Formato AU - Registro local - NEW876.MRC' window. It displays a list of records with their labels and corresponding MARC data:

Label	MARC Data
LDR	~~~~~nz^a~~~~~n^4500
008	~~~~~nabaccnbnbn b^ nc d
010	\$\$\$
040	\$\$\$
150	\$\$\$ \$\$\$ \$y \$z
450	\$\$\$ \$\$\$ \$y \$z
550	\$\$\$ \$\$\$ \$y \$z
678	\$\$\$
680	\$\$\$

9.2. ANEXO 2

9.2.1.Plantilla para las autoridades de nombre personal “Pers.mrc”

The top screenshot shows a file explorer window titled "Plantillas de UNC10 y locales en el directorio d:\perfiles_\aleph\NAVARGASAV\catalog\template\". It displays a list of files with their corresponding tags and data:

Nombre de archivo	Etiqueta	Datos
pers.mrc (UNC10)	LIBRARY -	LOCAL
sub.mrc (UNC10)	System Number -	000000000
AG.MRC (Local)	Format -	AU
AUTOR.MRC (Local)	Cataloger -	
AUTOR2.MRC (Local)	LDR	~~~~~nz^a^~~~~~n^4500
FRE.MRC (Local)	003	CO-BoUNC
PARIS FR.MRC (Local)	008	~~~~~a ac n aab ~~~~~ a^ n ~~~~~
	010	\$\$\$a
	040	\$\$\$aCO-BoUNC \$\$\$bspa
	100 1	\$\$\$a \$\$\$c \$\$\$d \$\$\$q
	400 1	\$\$\$a \$\$\$c \$\$\$d \$\$\$q
	500 1	\$\$\$a \$\$\$c \$\$\$d \$\$\$q
	670	\$\$\$a \$\$\$b
	6780	\$\$\$a \$\$\$b

The bottom screenshot shows the "Base UNC10 - Formato AU - Registro local - NEW877.MRC" window. It displays a list of records with their tags and data:

Etiqueta	Datos
LDR	~~~~~nz^a^~~~~~n^4500
003	CO-BoUNC
008	~~~~~a ac n aab ~~~~~ a^ n ~~~~~
010	\$\$\$a
040	\$\$\$aCO-BoUNC spa
100 1	\$\$\$a \$\$\$c \$\$\$d \$\$\$q
400 1	\$\$\$a \$\$\$c \$\$\$d \$\$\$q
500 1	\$\$\$a \$\$\$c \$\$\$d \$\$\$q
670	\$\$\$a \$\$\$b
678 0	\$\$\$a \$\$\$b

10. BIBLIOGRAFÍA.

ABRIL VARGAS, Zulma Mónica y ZABRANSKY LAVERDE, Liliana. Manual de normalización y registros de autoridades para las denominaciones de las entidades pertenecientes a la rama ejecutiva del estado colombiana. (Trabajo de grado) Bogotá: Pontificia Universidad Javeriana. Facultad de Comunicación y Lenguaje. Carrera de Información y Documentación. Profesional en Información y Documentación. 1998, 174 p.

AMERICAN LIBRARY ASSOCIATION. Reglas de Catalogación Angloamericanas. 2a. ed. Santafé de Bogotá: Rojas Eberhard Editores, 1998. 764 p.

BIBLIOTECA LUIS ÁNGEL ARANGO. Guías y manuales: organización técnica de las colecciones de una biblioteca pública - catalogación. Bogotá, Septiembre de 2002[Documento en formato PDF] 19 p.

CLACK, Doris H. Authority control: principles, applications and instructions. Chicago: American Library Association, 1990. 232 p.

ELIAS, C. A. y C. J. FAIR. 1983. Name authority control in communication system. Special Libraries 74: (Julio 1983)

GORMAN, Michael. L'authority control nel contesto del controllo bibliografico in ambiente elettronico. Disponible en: http://www.sba.unifi.it/ac/relazioni/gorman_ita.pdf. Consultado el 4 de mayo del 2012.

HAGLER Ronald., Simmons P. The bibliographic record and information technology. Chicago: American Library Association, 1982. 375 p.

IFLA. Declaración de Principios Internacionales de Catalogación Borrador "Final" basado en las respuestas recibidas hasta 19 Dic. 2003. Borrador aprobado por la

Reunión IFLA de Expertos sobre un Código Internacional de Catalogación, 1ª, Francfort, Alemania, 2003. Traducción: Elena Escolano Rodríguez. Disponible en: <http://dglab.cult.gva.es/Legislacion/declaracionprincipioscatalogacion.pdf>. Consultado el 7 de junio del 2012.

IFLA. Directrices para registros de autoridad y referencias. Madrid: Ministerio de Cultura, 2004. 60 p.

IFLA. Guidelines for Authority Records and References. 2nd ed., rev. Munich: Saur, 2001. (IFLA UBCIM publications new series; v. 23) Disponible en: <http://www.ifla.org/VII/s13/garr/garr.pdf>. Consultado el: 4 de mayo del 2012.

IFLA. International Conference on Cataloguing Principles. Preliminary official report. En: Library Resources and Technical Services, v. 6 (1962), p. 162-167; recurso en línea. Disponible en: [<http://downloads.alcts.ala.org/lrts/lrtsv6no2.pdf>]. Consultado el 11 de Septiembre de 2012

IFLA. International Standard Bibliographic Description (2007). Disponible en: <http://www.ifla.org/VI/3/nd1/isbdlist.htm> . Consultado el: 4 de mayo del 2012.

IFLA. Reunión de expertos sobre un código internacional de catalogación. Declaración de principios internacionales de catalogación. Disponible en: http://www.bne.es/docs/Francfort_2003.pdf. Consultado el: 4 de mayo del 2012.

INSTITUTO COLOMBIANO DE NORMAS TÉCNICAS Y CERTIFICACIÓN (ICONTEC). Presentación de tesis, trabajos de grado y otros trabajos de investigación. Bogotá, D.C.: Instituto Colombiano de Normas Técnicas y Certificación (ICONTEC), 2002. 110 p.

INSTITUTO COLOMBIANO DE NORMAS TÉCNICAS Y CERTIFICACIÓN (ICONTEC). Norma Técnica Colombiana NTC-ISO 9000. Sistemas de gestión de la calidad fundamentos y vocabulario. Bogotá, D.C.: Instituto Colombiano de Normas Técnicas y Certificación (ICONTEC), 2006. 302 p.

JIMÉNEZ PELAYO, Jesús y GARCÍA BLANCO, Rosa. El catálogo de autoridades: creación y gestión en unidades documentales. Gijón: Trea, 2002. 630 p.

LIBRARY OF CONGRESS. Formato MARC 21 para registros de autoridades: Versión concisa en español. 2004. Disponible en: <http://www.loc.gov/marc/authority/spanish/ecadintr.pdf>. Consultado el: 28 de junio del 2012.

LIBRARY OF CONGRESS. Normas MARC. Disponible en: <http://www.loc.gov/marc/marcspa.html>. Consultado el: 14 de julio del 2012.

MARTÍN GAVILÁN, Cesar. Temas de Biblioteconomía: SIGB. Catálogos y gestión de autoridades. Diseño y prestaciones de OPACs. 16 p. Disponible en: <http://eprints.rclis.org/bitstream/10760/13188/1/sigb.pdf>. Consultado el: 20 de agosto del 2012.

RAMIREZ; Luis (2004) Guía práctica para la investigación aplicada en ciencias humanas y de la gestión (primera parte); Sherbrooke; Canadá; Université de Sherbrooke, 2004. Disponible en: <http://www.unircoop.org/unircoop/files/bibliotheque/Article%20-%20MethInvest%20-%2053.pdf>. Consultado el: 7 de junio del 2012.

RÍOS HILARIO, Ana Belén. Nuevos horizontes en el análisis de los registros y la normativa bibliográfica. Gijón: Trea, 2003. 165 p.

RUIZ PÉREZ, Rafael. Control de autoridades: material didáctico (alumnos: optativa de diplomatura, grupo mañana). Universidad de Granada. Departamento de Biblioteconomía y Documentación. Disponible en: http://ec3.ugr.es/docencia/MATERIAL_DIDACTICO_C_AUTORIDADES.pdf Consultado: el 8 de Junio de 2012. 89 p.

SCHMIERER Helen. The relationship of authority control to the library catalog. Chicago: Illinois Librairies, 1980. 602 p.

SPEDALIERI, Graciela. Los objetivos del catálogo: [The objectives of catalogs]. En: Información, cultura y sociedad. No. 14 (2006). p. 51-69. Disponible en: <http://www.scielo.org.ar/pdf/ics/n15/n15a04.pdf>. Consultado el: 4 de mayo del 2012.

TORRES, Amalia. Entrevista. Realizada en la Biblioteca Central de la Universidad Nacional de Colombia Sede Bogotá. Septiembre 19 de 2012.

UNIMEDIOS. Hay que crear un sistema de bibliotecas. [Entrevista al Rector Marco Palacios]. En: U.N. Periódico (mayo 18 de 2003) No. 43, p. 12

Universidad Nacional de Colombia. Sistema Nacional de Bibliotecas SINAB. Disponible en: http://www.unal.edu.co/contenido/sobre_un/sobreun_vision.htm. Consultado el 20 de Febrero del 2012.

Universidad Nacional de Colombia. Vicerrectoría General. Dirección Nacional de Bibliotecas. Políticas para la gestión de colecciones y recursos bibliográficos del SINAB. Bogotá: Mayo 2008. 16 p.

VALENCIA DE PINZÓN, Rosario, Modelo para determinar las entradas autorizadas de nombre de los autores-docentes de la Universidad Nacional de Colombia. (Trabajo de grado) Bogotá: Pontificia Universidad Javeriana. Facultad de Comunicación y Lenguaje. Carrera de Ciencia de la Información-Bibliotecología. Profesional en Ciencia de la Información-Bibliotecología. 2008. 102 h.