

**ESTRATEGIAS DE SEGURIDAD ALIMENTARIA QUE DESARROLLARON Y
DESARROLLAN HOMBRES Y MUJERES EN LAS COMUNIDADES DESPLAZADAS
DE PUEBLO NUEVO Y MONTE CARLOS EN LOS MONTES DE MARÍA.
DEPARTAMENTO DE BOLIVAR. COLOMBIA**

MARCELA FRANCO JARAMILLO

**PONTIFICIA UNIVERSIDAD JAVERIANA
FACULTAD DE ESTUDIOS AMBIENTALES Y RURALES
CARRERA DE ECOLOGÍA
Bogotá, 2011**

**ESTRATEGIAS DE SEGURIDAD ALIMENTARIA QUE DESARROLLARON Y
DESARROLLAN HOMBRES Y MUJERES EN LAS COMUNIDADES DESPLAZADAS
DE PUEBLO NUEVO Y MONTE CARLOS EN LOS MONTES DE MARÍA.
DEPARTAMENTO DE BOLIVAR. COLOMBIA**

TRABAJO DE GRADO

Presentado como requisito para optar al título de
ECÓLOGA

Director: PABLO ANDRÉS RAMOS.

Pontificia Universidad Javeriana

**PONTIFICIA UNIVERSIDAD JAVERIANA
FACULTAD DE ESTUDIOS AMBIENTALES Y RURALES
CARRERA DE ECOLOGÍA
Bogotá, 2011**

ESTRATEGIAS DE SEGURIDAD ALIMENTARIA QUE DESARROLLARON Y
DESARROLLAN HOMBRES Y MUJERES EN LAS COMUNIDADES DESPLAZADAS
DE PUEBLO NUEVO Y MONTE CARLOS EN LOS MONTES DE MARÍA.
DEPARTAMENTO DE BOLIVAR. COLOMBIA

MARCELA FRANCO JARAMILLO

NOTA DE ACEPTACIÓN

Luis Alberto Villa
Decano Académico

Ph.D. Ángela R. Amarillo Suárez
Directora Carrera de Ecología

MS.c. Pablo Andrés Ramos Barón
Director de trabajo

MS.c. Diana L. Maya Vélez
Jurado

MS.c. María Teresa Barón Cruz
Jurado



Dedicado a mi madre Margarita,
a mi padre Leonel y
mis hermanos Germán y Jorge Mario

AGRADECIMIENTOS

Quiero expresar mi agradecimiento a las siguientes personas y entidades que me apoyaron:

A mis padres y hermanos por todo su apoyo, amor, paciencia y sacrificios.

A Pablo A. Ramos por su confianza, amistad, paciencia, apoyo y aportes en la formulación y desarrollo de mi trabajo de grado.

A María Adelaida Farah, Diana L. Maya y María Teres Barón por sus consejos y aportes en mi trabajo de grado.

A las comunidades de Pueblo Nuevo y Monte Carlos (María la Baja-Bolívar) por compartir conmigo sus experiencias de vida, especialmente a Wilmer Vanegas e Ingrid Povéda.

A la Corporación de Desarrollo Solidario (CDS), por su colaboración en campo, especialmente a Dianis, Miguel Flores, Guillermo y a las personas de CEDECAMPO.

Al Movimiento por la Paz, el Desarme y la Libertad (MPDL), por su colaboración en campo, especialmente a Jael Moya y Liliana Castro.

Al Colectivo de Comunicaciones de Montes de María-Línea 21, por su información brindada, especialmente a Italia Samudio y Valeria Eberle

A mi familia (abuelos, tíos, tías, primos y primas), por su amor y compañía en todos los momentos de la vida

A Juan Camilo por todo su amor, apoyo, sonrisas y felicidad.

A mis amigos: Pau, Laura, Pipe, Nico, Cami, Dani, Juanse, Sapo, El Viejis, Rafa, Juanjo y Luis por su amistad y su apoyo en este camino.

Y a todos los compañeros que compartieron durante la universidad esta experiencia de vida.

RESUMEN

La seguridad alimentaria es entendida desde 4 dimensiones: la disponibilidad, el acceso, la utilización biológica y la estabilidad en el tiempo de las 3 dimensiones anteriores, dentro de la cual inciden algunos factores como el acceso a la tierra, la producción agrícola, el comercio, los ingresos, la calidad de los alimentos, la gobernabilidad y la estabilidad política, entre otros. Esta seguridad alimentaria a medida del tiempo y en especial en las comunidades rurales ha venido disminuyendo en muchos casos, ya que el acceso a la tierra y los ingresos económicos se ven altamente afectados por factores que en nuestro país son de gran importancia, como el conflicto armado.

En la región de Montes de María (Departamento de Bolívar), especialmente en el Municipio de María la Baja, esta tendencia ha sido marcada en gran parte por la apropiación de tierras en manos de grupos armados al margen de la ley y de grandes terratenientes, los cuales han llevado a que las comunidades sean desplazadas y la seguridad alimentaria se vea afectada hasta tal punto de hogares en situaciones de hambre.

El objetivo de este trabajo era identificar las estrategias de seguridad alimentaria que desarrollaron y desarrollan hombres y mujeres en las comunidades desplazadas de Pueblo Nuevo y Monte Carlos, y ver su sostenibilidad en el tiempo.

Para dar cumplimiento al objetivo propuesto y obtener la información necesaria, se realizó la búsqueda de información secundaria, entrevistas semi-estructuradas y encuestas.

Con lo cual se logró identificar que el conflicto armado no sólo profundizó las desigualdades sociales expresadas en la apropiación de más tierras por parte de grandes terratenientes, la entrada a gran escala de cultivos industriales, los cuales han ido acaparando las pocas tierras que aún quedan para la agricultura, dinámica que ha generado la disminución de cultivos de pancoger y por consiguiente la disminución de los alimentos para el autoconsumo. Así mismo, las estrategias han variado según cada

comunidad, en donde los cultivos han sido y son casi la única fuente de ingresos además de generar alimentos para el autoconsumo, en otros casos, en donde los oficios varios y la compra de los alimentos se han convertido en la estrategia para garantizar una ingesta diaria que ha venido disminuyendo desde el momento del desplazamiento hasta la actualidad.

TABLA DE CONTENIDO

INTRODUCCIÓN	11
JUSTIFICACIÓN	13
OBJETIVOS	15
MARCO CONCEPTUAL	16
El conflicto armado como punto de cambio en las dinámicas sociales desde la perspectiva de género	16
Desarrollo rural	19
La nueva ruralidad y su relación con la tenencia de la tierra	20
La Teoría de género, la perspectiva de género y su relación con el enfoque de los medios de vida.....	24
La seguridad alimentaria y la implementación de estrategias.....	26
Hambre, desnutrición y pobreza.....	28
Inseguridad alimentaria y pobreza.....	30
Políticas relacionadas con la seguridad alimentaria	32
DESCRIPCION DE LA ZONA DE ESTUDIO	34
Contexto biofísico	34
Región Montes de María	34
Municipio María La Baja	35
MARCO METODOLÓGICO	37
Métodos de recolección de datos	38
Métodos de análisis de datos.....	40
RESULTADOS	42
Dinámica del conflicto armado interno	42
Luchas campesinas quebrantadas por el conflicto armado (Pueblo Nuevo)	44
Monte Carlos los inicios de una nueva forma de asociarse.....	53
Estrategias de seguridad alimentaria.....	60
Implementación de estrategias a raíz de los efectos del conflicto armado en Pueblo Nuevo	60
Periodo 1980 a 1997: La tierra en manos de los campesinos	61
Periodo de 1997 a 2000, las expresiones de la violencia.....	66
Periodo 2000 a 2005	67

Periodo 2005 a 2011	69
Monte Carlos, la lucha por la tierra	76
Periodo 1980 a 1997	77
Periodo 1997 a 2003	81
Periodo 2003 a 2011	83
Comparación de la sostenibilidad de las estrategias de seguridad alimentaria entre Pueblo Nuevo y Monte Carlos	87
ANÁLISIS	95
Efectos del desplazamiento sobre las estrategias de seguridad alimentaria	95
La desigualdad en la propiedad de la tierra, influencia sobre la seguridad alimentaria	106
CONCLUSIONES Y RECOMENDACIONES	109
BIBLIOGRAFÍA	112
ANEXOS	117

ÍNDICE DE FIGURAS

- Figura 1. Eventos de conflicto con víctimas civiles por grupo participante y desplazamiento forzado interno Colombia 1996 – 2006.
- Figura 2. Las 5 dimensiones de análisis de la Seguridad alimentaria
- Figura 3. Indicadores de hambre, malnutrición y pobreza
- Figura 4. Legislación Internacional ratificada por Colombia y principales normas relacionadas con el tema de seguridad alimentaria y nutricional. Modificado por el autor de esta investigación
- Figura 5. Ubicación del Municipio de María la baja
- Figura 6. Resumen de las herramientas y aspectos tenidos en cuenta por cada uno de los objetivos planteados en la investigación.
- Figura 7. Categorías de análisis
- Figura 8: Eventos importantes antes y después del desplazamiento en la comunidad de Pueblo Nuevo
- Figura 9. Eventos importantes antes y después del desplazamiento en la comunidad de Pueblo Monte Carlos
- Figura 10. Periodos de desplazamiento y las estrategias de seguridad alimentaria implementadas por hombres y por mujeres
- Figura 11: Porcentaje de la propiedad de la tierra antes del desplazamiento en la comunidad de Pueblo Nuevo
- Figura 12: Porcentaje de las actividades antes del desplazamiento en la comunidad de Pueblo Nuevo

Figura 13: Porcentaje de los cultivos sembrados antes del desplazamiento en la comunidad de Pueblo Nuevo
Figura 14: Porcentaje del propósito de los cultivos antes del desplazamiento en la comunidad de Pueblo Nuevo
Figura 15: Porcentaje de las actividades actuales en la comunidad de Pueblo Nuevo
Figura 16: Porcentaje del propósito de los cultivos actualmente en la comunidad de Pueblo Nuevo
Figura 17: Porcentaje de los cultivos actuales en la comunidad de Pueblo Nuevo
Figura 18. Recolección de miel Pueblo Nuevo
Figura 19: Porcentaje de persona que prepara la comida del hogar actualmente en la comunidad de Pueblo Nuevo
Figura 20. Galpón de gallinas ponedoras y pollos de engorde Pueblo Nuevo
Figura 21. Periodos de desplazamiento y las estrategias de seguridad alimentaria implementadas por hombres y por mujeres
Figura 22. Porcentaje de actividades que realizaban antes del desplazamiento en la comunidad de Monte Carlos
Figura 23. Porcentaje de cultivos antes del desplazamiento en la comunidad de Monte Carlos
Figura 24. Porcentaje del propósito de los cultivos antes del desplazamiento en la comunidad de Monte Carlos
Figura 25. Escuela Santo Domingo Sabio. Monte Carlos
Figura 26. Patio productivo (huerta). Monte Carlos
Figura 27. Porcentaje de actividades actuales en la comunidad de Monte Carlos
Figura 28. Comparación de las estrategias de seguridad alimentaria en los 3 periodos
Figura 29. Mujeres Pueblo Nuevo realizando artesanías en totumo
Figura 30. Seguridad alimentaria en el periodo 1980-1995 en la comunidad de Pueblo Nuevo
Figura 31. Seguridad alimentaria en el periodo 1980-1995 en la comunidad de Monte Carlos
Figura 32. Seguridad alimentaria en el periodo 1995-2003 en la comunidad de Pueblo Nuevo
Figura 33. Seguridad alimentaria en el periodo 1995-2003 en la comunidad de Monte Carlos
Figura 34. Seguridad alimentaria en el periodo 2003-2011 en la comunidad de Pueblo Nuevo
Figura 35. Seguridad alimentaria en el periodo 2003-2011 en la comunidad de Monte Carlos

GLOSARIO

MPDL: Movimiento por la Paz, el Desarme y la Libertad
CDS: Corporación de Desarrollo Solidario
PMA: Programa Mundial de Alimentos
BHMM: Bloque Héroes Montes de María
AUC: Autodefensas Unidas de Colombia
ANUC: Asociación Nacional de Usuarios Campesinos
ASOMONTES: Asociación de Monte Carlos
ASOPUEBLONUEVO: Asociación de Pueblo Nuevo

INTRODUCCIÓN

El fenómeno del desplazamiento forzado como consecuencia y estrategia del conflicto armado ubica a Colombia como el país con la mayor crisis humanitaria en América Latina. Desde los años 50 en el país la incursión de grupos armados al margen de la ley (guerrilla, paramilitares) ha generado diferentes representaciones y eventos de violencia, que se han agudizado a través de los años (Granada, 2008).

La aparición del paramilitarismo (también denominado autodefensas) en Colombia generó una escalada de conflictos relacionados con el control político y social de extensos territorios, causando directa o indirectamente el desplazamiento de la población civil que en ellos habitaba. Usualmente este control se ejercía a través de la ejecución de masacres, fundando terror entre los habitantes, generando migraciones de la población y despojo de las tierras, las cuales transformaron las condiciones de vida de las comunidades (Granada, S. M, 2008).

En la región de Montes de María (Bolívar y Sucre) la incursión del paramilitarismo se dio a través de las Autodefensas Unidas de Colombia (AUC) a mediados de 1997, específicamente el Bloque Héroes Montes de María (BHMM), el cual generó el mayor número de desplazamientos en esta región, presentando su mayor nivel entre los años de 1998 y 2003, teniendo un aumento significativo en el año 2000 de 60.177 desplazados para la región (Maya, *et al.* 2009).

Este proceso ilegítimo de apoderamiento de tierras generó en el periodo de 1998 a 2003 un abandono por parte de las comunidades de aproximadamente 49.775 ha, de las 119.900 ha. que posee el departamento de Bolívar, (Daniels-Puello, 2007) causando así, cambios en las dinámicas culturales, sociales, económicas, socio productivas, familiares, colectivas, alimentarias, entre otras, generando cambios en los roles de hombres y mujeres.

Actualmente, para este departamento el 80% de los hogares se hallan en déficit alimentarios, de vivienda y de infraestructura, en los cuales para el municipio específicamente de este estudio, María la Baja, presenta el 87.44% para dichos

indicadores (Maya, *et al.* 2009), valores que demuestran déficit en la seguridad alimentaria

La población desplazada en Montes de María registra que en el 87% de los hogares se presenta inseguridad alimentaria. Según Vallejo (2008) el 85% de los hogares reducen el número de comidas por falta de dinero, el 56% de sus niños y niñas y el 70% de sus adultos no realizan la comida de la noche.

Esta situación lleva a que las comunidades creen estrategias de supervivencia para lograr satisfacer sus necesidades básicas como alimentación, vivienda, educación, salud, entre otras (Maya, *et al.* 2009)

A pesar de la implementación de estas estrategias, muchas de las comunidades siguen presentando situaciones de inseguridad alimentaria la cual puede llevar a una situación de hambre. Sin embargo, estas permiten detectar acciones preventivas para evitar que las personas alcancen la situación mencionada anteriormente (FAO, 2010 *b*).

Teniendo en cuenta lo anterior y Los Objetivos de Desarrollo del Milenio de las Naciones Unidas (2010) específicamente en el objetivo 1, meta número 3¹, en donde se hace referencia al abandono de tierras y hogares debido al conflicto o persecución, surge el interés de analizar los mecanismos y la sostenibilidad de las estrategias de seguridad alimentaria, así como el nivel de participación tanto de hombres como de mujeres de las comunidades de Monte Carlos y Pueblo Nuevo en María la Baja (Montes de María), con el fin de actualizar la información que trabajan las diferentes organizaciones locales, regionales y ONG's, en el tema de seguridad alimentaria en comunidades desplazadas.

¹ Meta número 3 de Los Objetivos de Desarrollo del Milenio: Reducir a la mitad, entre 1990 y 2015, el porcentaje de personas que padecen hambre (Naciones Unidas, 2010)

JUSTIFICACIÓN

Como se mencionó la seguridad alimentaria es un punto fundamental en las comunidades rurales de Colombia, ya que esta depende casi exclusivamente de las actividades agropecuarias de los campesinos, lo cual implica poseer tierras para lograr realizar cultivos que garanticen el autoconsumo y la venta de excedentes para la compra de otros productos de la canasta familiar. En la zona de estudio, Pueblo Nuevo y Monte Carlos (Montes de María) así como se mencionó se observa esta misma dinámica de una reducción en la seguridad alimentaria debido a la falta de tierras y de proyectos productivos.

En cuanto a los distintos estudios que se han realizado en el país varían desde evaluaciones de la ingesta, hasta estrategias y políticas que se requieren no solo a nivel rural sino también a nivel urbano, lo que ha llevado a que Colombia genere algunas políticas en este tema, y que las alcaldías se encarguen de implementarlas a nivel municipal.

A nivel regional en Montes de María se han realizado estudios y proyectos que apoyan diferentes instituciones, para María la Baja, la Corporación de Desarrollo Solidario busca garantizar una seguridad alimentaria en las comunidades, lo que ha llevado a implementar proyectos productivos (cultivos, implementación de galpones, huertas, apicultura, entre otros), sin embargo, no existen proyectos exitosos a largo plazo, y hasta ahora instituciones y comunidades están empezando a incluir una perspectiva de género.

Además de esto, la Pontificia Universidad Javeriana-PUJ, en la Facultad de Estudios Ambientales y Rurales - Grupo de Género y Desarrollo, posee experiencia en la zona, lo que motivó y llevó a la realización de esta investigación, contando con el apoyo tanto de los profesores involucrados como de diferentes instituciones con presencia en Montes de María y que han trabajado con la PUJ como Movimiento por la Paz, el Desarme y la Libertad-MPDL, el Desarme y la Libertad- MPDL, Corporación de Desarrollo Solidario-CDS, Colectivo de Comunicaciones y Pastoral Social.

Teniendo en cuenta lo anterior esta investigación es de gran importancia para estudios en ecología, ya que teniendo en cuenta que la ecología en su definición más básica, es la relación del ser humano con su entorno, esta investigación logra explorar una relación del ecosistema y sus servicios, basándose en una de las principales necesidades del hombre: la alimentación, además de esto el desplazamiento ha generado que muchos lazos que existían se vean quebrantados, lo que lleva a que en esta investigación se haga un proceso exploratorio como una primera fase en donde se logre vincular algunos factores que llevaron a este proceso y así generar bases y recomendaciones para futuros proyectos que se lleven a cabo en la zona.

OBJETIVOS

Objetivo general

Identificar las estrategias de Seguridad Alimentaria que desarrollaron y desarrollan hombres y mujeres en las comunidades desplazadas de Pueblo Nuevo y Monte Carlos en los Montes de María. Departamento de Bolívar. Colombia

Objetivos específicos

- Describir las dinámicas históricas de desplazamiento para las comunidades de Pueblo Nuevo y Monte Carlos.
- Identificar las estrategias de seguridad alimentaria promovidas por hombres y mujeres en las comunidades de Pueblo Nuevo y Monte Carlos.
- Comparar las estrategias de Seguridad Alimentaria entre las comunidades de Pueblo Nuevo y Monte Carlos.

MARCO CONCEPTUAL

A continuación se describen los conceptos y teorías que apoyan la presente investigación. Esta sesión incluye un recorrido por temas claves como el desplazamiento forzado, y la perspectiva de género como ejes transversales de este trabajo, y por último se abordará el concepto de seguridad alimentaria como punto principal de la investigación.

El conflicto armado como punto de cambio en las dinámicas sociales desde la perspectiva de género

Una de las formas en las cuales el conflicto armado se presenta es la violencia, la cual se expresa de manera negativa y destructiva, principalmente en forma de guerra (Tobón, 2007).

Unos de los grupos que han estado involucrados en estos procesos de violencia, son los grupos paramilitares, los cuales se crearon a mediados del siglo XIX. A través de los años, específicamente en los años 80's surge un paramilitarismo con ideales y fines diferentes enfocado a actividades ilícitas como el narcotráfico. Para dicho fin, estos grupos se apoderaron de grandes extensiones de tierra en el país, principalmente de las regiones del Magdalena Medio, la Orinoquía, Urabá y el Departamento de Córdoba, con el fin de ejercer poder total sobre estos territorios y otros grupos armados al margen de la ley.

La consolidación paramilitar con la constitución de las Autodefensas Unidas de Colombia (AUC) en Abril de 1997, generó una escalada del conflicto. La existencia de una estrategia de violencia que tenía como uno de sus objetivos el control de extensos territorios, objetivo que a su vez producía directa o indirectamente el desplazamiento de la población civil (Granada, 2008)

El conflicto armado aunque ha continuado en muchas regiones del país, también se ha trasladado a otras, con el fin de posesionarse en diferentes territorios estratégicos, en donde en los últimos 15 años se puede identificar 4 sub periodos. El primer periodo es 1996 -1998 donde empieza el proyecto de consolidación de las AUC, el segundo entre 1999 - 2001, en el que los grupos guerrilleros comienzan a dar respuesta a la consolidación territorial de los grupos paramilitares, el tercero entre 2002 - 2004 en el cual se evidencia una ola de violencia indiscriminada en contra de la población civil , momento de máximo nivel de desplazamiento, y por ultimo entre 2005 y 2006 final del proceso de DDR² lo que implicó disminución en la violencia (PNUD, 2003).

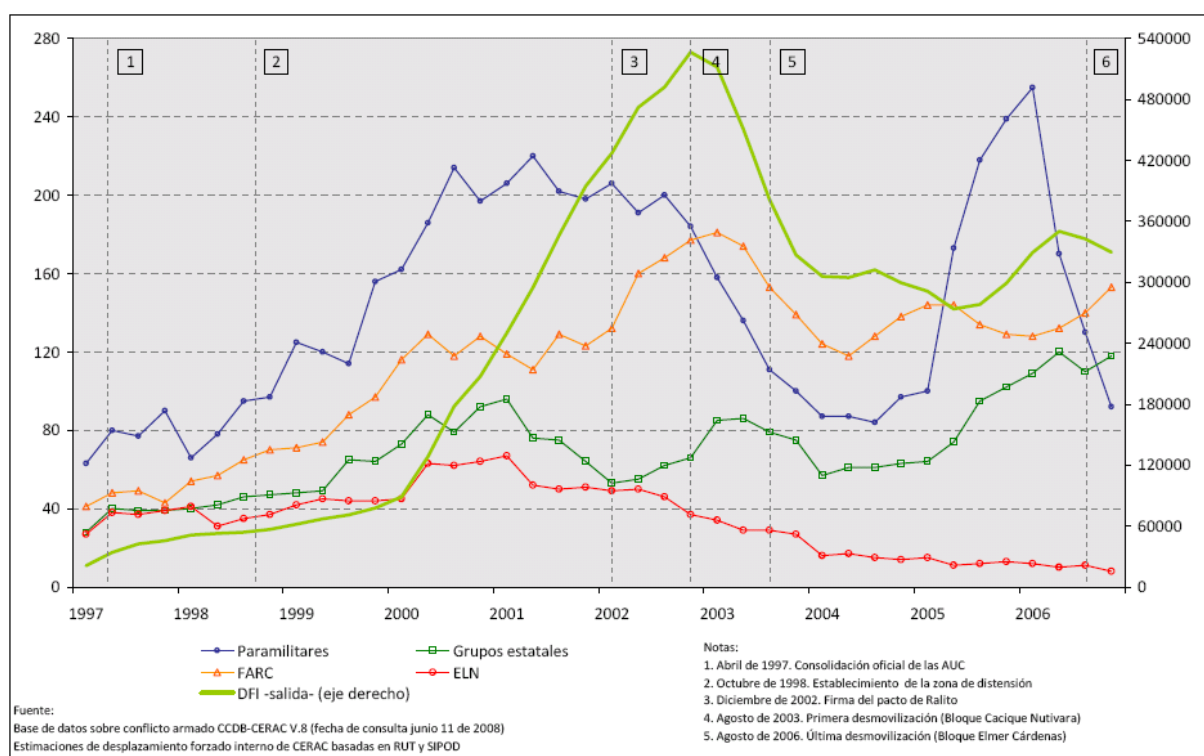

² DDR: Programa de Desarme, Desmovilización y Reintegración de ex Combatientes

El desplazamiento forzado como consecuencia del conflicto armado, también genera efectos sobre el “desarrollo humano”³ los cuales varían según el país, su nivel de análisis y el momento en el que sea analizado, así mismo el conflicto se convierte en una amenaza e impedimento para el “desarrollo humano” (PNUD, 2003).

El conflicto armado en Colombia ha enfrentado una crisis la cual deja aproximadamente cuatro millones de desplazados entre 1985 y 2007, en su mayoría pobladores rurales, viéndose reflejado en el aumento de víctimas, así mismo la apropiación de la tierra por parte de los actores armados ha llevado a que las llamadas “zonas de disputa” sean territorios de los pobladores rurales en los cuales se ha perdido el poder y control de estos, al mismo tiempo que se presenta una desarticulación y exclusión del desarrollo (Tobón, 2007).

Además de presentar debilidades en el “desarrollo humano”, y en la apropiación de sus territorios, encontramos otra problemática, el deterioro de las estructuras sociales que origina comunidades desorganizadas con dificultades en la construcción ciudadana y que además de esto tiene implicaciones en mujeres, hombres, niños, jóvenes, adultos y ancianos, en los diferentes momentos de la migración forzada (PNUD, 2003).

Uno de los mayores obstáculos y desafíos para llevar a cabo un modelo de desarrollo rural es que en nuestro país el conflicto interno fracciona al mismo, así como la presencia de cultivos ilícitos, de grupos armados, el desplazamiento forzado y el cambio en la vocación productiva generan que se dificulten el planteamiento de políticas y se logren recopilar los planteamientos desde el concepto de la “nueva ruralidad” (CEDRSSA, 2006).

Esta situación de desplazamiento ha llevado a que los roles de hombres y mujeres se modifiquen, entre estos cambios se encuentra que las mujeres asumen la jefatura

³ Según el Programa de Naciones Unidas para el Desarrollo (PNUD) el desarrollo humano es: “Desarrollo no es el aumento de la riqueza, sino que la riqueza es uno de los medios para que el ser humano pueda llevar una vida plena. Así que el verdadero desarrollo [al que denomino “desarrollo humano”] es el aumento de la cantidad y calidad de las opciones que tienen los habitantes de un país” (PNUD, 2003).

familiar y de esta manera empiezan a jugar un papel importante en las organizaciones, las cuales les permiten tener una mayor comunicación con otras organizaciones de mujeres y mixtas, y así llevar a cabo un intercambio de experiencias no solamente de su pasado, sino de sus expectativas y sueños como mujeres, al mismo tiempo que su posición en la comunidad se empieza a valorar. También su papel productivo (público) aumenta generando ingresos para su familia de diferentes maneras, de las cuales la que más se caracteriza es por actividades reproductivas que realizan como: oficios domésticos, cuidado de niños y ancianos, etc. (Maya, *et al.* 2009).

Las organizaciones creadas por las mujeres o a las que pertenecen, aunque han hecho un gran avance en el empoderamiento y la equidad de género, también han llevado a que estas sigan siendo víctimas directas o indirectas de la guerra y del conflicto armado siendo las principales perseguidas. Este fenómeno no aparece en las estadísticas oficiales, lo cual invisibiliza la amplitud de la problemática (Maya, *et al.* 2009).

Desarrollo rural

El *medio rural* se entiende, hoy en día, como una “entidad socioeconómica y un espacio geográfico, compuesto por un *territorio*, una *población*, un *conjunto de asentamientos* y un *conjunto de instituciones públicas y privadas*” (Farah-Quijano y Pérez, 2004), que se ha venido modificando.

Las características tradicionales del medio rural se enfocan en pensar que las poblaciones se dedican exclusivamente a actividades agropecuarias, en donde sus asentamientos están ubicados en territorios de baja densidad y no se tiene en cuenta el entorno urbano de las mismas, por lo que en muchos casos este medio rural es subvalorado y la migración de estos a entornos urbanos como ciudades se convierte en una de sus principales características.

Estas características de la versión tradicional de la ruralidad, se han transformado en el mundo y han llevado a que se replantee el concepto de lo rural y la ruralidad, así

mismo las relación no solo de lo comercial sino también de lo cultural y político que ellos se lleva a cabo (CEDRSSA, 2006).

La vida rural tradicionalmente se asocia a la actividad agropecuaria como se dijo anteriormente, sin embargo, a medida que ha sufrido algunas transformaciones se ha convertido en una relación constante entre lo urbano y lo industrial con lo rural, descubriendo así que no solo se trata de una actividad específica sino de un sin número de actividades. Esto ha llevado a que el campo ya no se piense sectorialmente, (en una sola actividad), sino que se piense en un campo con diferentes actividades que se desarrollan en los diferentes niveles como lo son lo local, regional, nacional e internacional (CEDRSSA, 2006).

La nueva ruralidad y su relación con la tenencia de la tierra

Desde la nueva ruralidad existen dos enfoques: El que se centra en las transformaciones económicas, sociales políticas de la sociedad, y el dedicado a saber cuáles deben ser las nuevas políticas públicas para responder no solo a las actuales situaciones existentes en el campo sino para que este cumpla con todas las funciones que hoy se le atribuye (Farah-Quijano, *et al.* 2008).

La nueva ruralidad tiene una visión territorial, la cual amplía el concepto de que lo rural solo se refiere al campo, y le incorpora el concepto de una relación campo – ciudad (Farah-Quijano, *et al.* 2008), en la cual también se ha venido ampliado el concepto del desarrollo de proyectos en los cuales en su mayoría son construidos de arriba hacia abajo y en donde las comunidades poco o nada aportaban a la elaboración de proyectos que los beneficiaban a ellos. El nuevo concepto implementa el desarrollo de estos proyectos de abajo hacia arriba, concertando las decisiones con los diferentes actores involucrados tanto privados como públicos, para la elaboración y creación de mecanismos de participación que busquen el bien común (CEDRSSA, 2006).

Este enfoque no solo incluye y reconoce todas las actividades económicas que se desarrollan en el medio rural como la agricultura, además reconoce a todos los actores que habitan en el medio rural, no solo a los campesinos, también comunidades negras, indígenas, pequeños, medianos y grandes productores. Así mismo, también reconoce la importancia de los recursos naturales y la relación de los pobladores de las zonas rurales con su uso, manejo y conservación para garantizar el aprovechamiento de estos para su subsistencia (CEDRSSA, 2006).

Pero no solo los recursos naturales son indispensables en las comunidades rurales, también los económicos, políticos, sociales y culturales, en donde todos en conjunto y cada uno de ellos buscan la sostenibilidad, y en donde la reducción de la pobreza no sea el único propósito de la nueva ruralidad. Dentro de estos conceptos se incluye el empoderamiento de las comunidades, el cual busca que las diferentes organizaciones creadas o en las cuales están inmersas las comunidades, tengan el poder de decisión y las herramientas necesarias para reclamar y hacer valer sus derechos frente al estado (Farah-Quijano, *et al* .2008)

La nueva concepción de desarrollo rural tiene también presente la necesidad de incorporar una perspectiva de equidad de género incluyéndola como un eje transversal que ayude a corregir las desigualdades que existen (CEDRSSA, 2006), y así mismo involucrar a los distintos actores sociales en los diferentes procesos y proyectos de desarrollo (Farah-Quijano, *et al* .2008).

Como se mencionó anteriormente, las comunidades están altamente vinculadas con la tierra, en donde el poder de estas sobre sus territorios se ha modificado por el conflicto con los diferentes grupos armados, los cuales se han convertido a través del tiempo en los dueños de estas.

Desde 1963 y durante varios años , el Instituto Colombiano de Reforma Agraria (INCORA), realizó procesos de distribución de tierra rural para campesinos pobres, ya que la reforma agraria no ha sido posible, esto para que las tierras no sean distribuidas de manera indiscriminada y sean utilizadas para otros usos. En el caso de Montes de María se observa una tenencia de tierras por parte de empresarios, los cuales obtienen

beneficios e incentivos por parte del gobierno, si logran adquirir tierras en la zona, este es el caso del cultivo de Palma.

En cuanto a cifras podemos encontrar como en el municipio de María la Baja el 81.4 % de los dueños de tierra con áreas menores a 20 hectáreas, posee el 20 % de la tierra rural, en cambio el 18.4 % de dichos propietarios, con fincas entre 20 y 500 hectáreas, dispone del 53 % de la tierra no urbana (Menco-Rivera, 2009), de igual manera en el año 2005 las tierras de Montes de María se encontraban ocupadas de la siguiente manera: 45 % para pasto para el ganado el cual creció 19% entre 2005 y 2007, el 12 % para la agricultura, el cual solo creció 2% entre 2005 y 2007 y el 42 % a otros usos (Menco-Rivera, 2009).

Las anteriores cifras revelan cómo ha aumentado el número de hectáreas dedicadas a la pastura, palma africana, teca, entre otras y como se han venido disminuyendo las hectáreas de uso agrícola, lo que pone en riesgo la seguridad alimentaria de las comunidades (Menco-Rivera, 2009)

Ecología social

Según Gudynas y Evia (1993) la ecología social es el estudio de los sistemas humanos en interacción con sus sistemas ambientales.

En esta definición se tienen en cuenta algunos aspectos como que se les da la misma importancia a los dos sistemas; se entiende sistema humano como la persona, o conjunto de individuos, desde el grupo hasta la nación o conjunto de naciones y en donde el sistema ambiental es concebido como todo aquello que interacciona con el sistema humano (Gudynas y Evia, 1993).

A partir de estos conceptos es posible presentar una serie de postulados centrales básicos, para delimitar a la ecología social, desde una perspectiva latinoamericana: (Gudynas y Evia, 1993)

- a) El ser humano interactúa intensa y continuamente con el ambiente. Ni uno ni otro se pueden estudiar aisladamente, en tanto mutuamente se determinan aspectos de su estructura y funcionamiento.
- b) La interacción entre los sistemas humano y ambiental es dinámica y se desarrolla en el tiempo y en el espacio.
- c) La delimitación del ambiente es contingente a como se define el sistema humano.
- d) El ambiente es complejo y heterogéneo en el tiempo y en el espacio.

Con estos postulados se pretende dejar claro que los seres humanos y el ambiente interactúan estrechamente y cuando se lleva a cabo estudios sin tener en cuenta los dos se puede caer en aportes errados, sin embargo se debe tener en cuenta que no solo es la relación de estos sino como se concibe y se delimitan estos dos términos (Gudynas y Evia, 1993).

La ecología social puede caracterizarse por tres dimensiones: investigación científica, acción y promoción y la ética; teniendo en cuenta estas 3 dimensiones se hace una reflexión de la metodología, en la cual el método básico es el proceso interactivo, que permite compartir un conjunto de diferentes conocimientos relativos a las interacciones con el ambiente. En esta se parte de reconocer que cada individuo tiene un conocimiento válido de su ambiente, a diferencia de otras perspectivas, donde solamente el técnico caracteriza y describe el ambiente con que interactúa el hombre, en la ecología social se le "pregunta" a esa persona cómo "ve" ese ambiente, sin dejar de reconocer que el conocimiento del técnico es válido, y debe ser aprovechado. Este trabajo interactivo con la gente permite un redescubrimiento compartido y participativo del ambiente, y de cómo se interactúa con éste (Gudynas y Evia, 1993).

La Teoría de género, la perspectiva de género y su relación con el enfoque de los medios de vida

Los cambios en las dinámicas rurales, además de los cambios en la tenencia de la tierra y en su uso, también genera cambios en las dinámicas de género, teniendo en cuenta esto, según el Plan de Acción de la FAO para la mujer: *“Género no se refiere a las mujeres ni los hombres de por sí, sino a las relaciones entre ellos, sean estas objetivas o subjetivas. El género no está determinado biológicamente, como consecuencia de los atributos sexuales sino que se modela culturalmente. Es un principio organizador central de las sociedades y que generalmente preside los procesos de producción, reproducción, distribución y consumo”* (Agudelo, 2007).

El género parte de las diferencias biológicas (hombre- mujer) pero es una construcción sociocultural, por la cual se establecen y valoran, de manera diferenciada, los derechos, responsabilidades, características y roles entre hombres y mujeres, los cuales condicionan sus opciones de vida, hábitos, desempeños, oportunidades, comportamientos, actitudes y expectativas (Maya, *et al.* 2009).

Al ser una construcción sociocultural, el género puede variar de un grupo social a otro y de un momento histórico a otro y tiene implicaciones en las dimensiones política, social, económica y cultural. Así mismo, se transmite a través de las generaciones y en las diferentes escalas (Maya, *et al.* 2009).

El concepto de género ha hecho que los diferentes grupos sociales construyan de diferentes maneras los papeles de los hombres y las mujeres y cada una de las actividades que desarrollan, esta mirada propone una nueva perspectiva llamada “perspectiva de género” la cual permite que algunas actividades se hagan visibles que de otra manera o desde otra perspectiva no sería así (Bello, 2005).

La perspectiva de género busca una participación equitativa entre hombres y mujeres, mejorando las condiciones de vida, así como transformando la posición y condición de cada uno al interior de la comunidad, así mismo implica tener una visión integral al analizar las relaciones hombres – mujeres en una sociedad y al hacer visibles y

explícitos los ámbitos de interacción, que se refieren a las formas como se organizan los seres humanos para realizar sus actividades (Maya, *et al.* 2009).

Estos ámbitos de interacción se pueden dividir en:

1. Reproductivo/doméstico: Hace referencia a las actividades de supervivencia, que tiene que ver con actividades como crianza, alimentación, salud, hogar, entre otras.
2. Productivo: Son las actividades que se enfocan en la generación de ingresos para la familia.
3. Social y Comunitario: Son las actividades que se realizan en comunidad, y permiten fortalecer las organizaciones, así como intercambiar ideas y relacionarse con otros grupos y con el Estado.
4. Político: Hace relación al empoderamiento de las comunidades y a las formas de organización dentro de la misma
5. Cultural: Son todas las actividades que hace relación con mantener, valorar, reproducir formas de vida, valores y creencias dentro de un grupo social.

La perspectiva de género también implica diferenciar entre las necesidades prácticas y los intereses estratégicos de mujeres y hombres, y como cada una de sus necesidad se ve satisfecha dentro de diferentes contextos, igualmente busca la participación en proyectos de desarrollo que beneficie tanto a hombres como a mujeres (Ramos, 2007).

Así, entonces las necesidades prácticas se refieren a las condiciones materiales que pueden hacer referencia a una persona o a un grupo de personas (como una familia) las cuales varían según los roles sociales otorgados en su comunidad, estas necesidades son observables y cuantificables, como lo son la vivienda, salud, alimentación, educación, servicios básicos, entre otras; por su parte, los intereses estratégicos representan la posición de cada individuo o grupo social en la comunidad en términos de poder y equidad, los cuales son aspectos que no se observan fácilmente (Ramos, 2007; Maya, *et al.* 2009)

Teniendo en cuenta lo anterior, las estrategias para obtener una vida digna, constan no solo de activos materiales sino también de las relaciones de género que dentro de cada comunidad se construyen. Un medio de vida es sostenible cuando soporta perturbaciones y logra recuperarse de los mismos, este es el caso de las comunidades que han sido víctimas del conflicto armado, las cuales han pasado y pasan por momentos en los que las necesidades básicas se ven reducidas y los medios de vida sin resolver, ya que los objetivos de los medios de vida sostenibles es tener un mayor acceso a educación, una mejora de la nutrición y la sanidad, un entorno social con mayor apoyo, una mejora del acceso a las infraestructuras básicas que facilitan otra serie de logros, una estabilidad económica, y un apoyo a las diferentes estrategias implementadas (Alzate, 2009).

Algunas cifras del DANE (2005) demuestran que para Colombia el 27,7% de la población presenta Necesidades Básicas Insatisfechas – NBI, la cual hace referencia a vivienda inadecuada, con servicios públicos inadecuados, en hacinamiento crítico, inasistencia escolar y alta dependencia económica. Para el caso de Bolívar el 46,6% de su población presenta NBI, de las cuales en la cabecera hay un 40,2% y en el resto un 67,4%.

La seguridad alimentaria y la implementación de estrategias

La importancia de reducir los índices de población con hambre se enmarca en el derecho a la alimentación, dentro del Pacto Internacional de Derechos Económicos, Sociales y Culturales y el Pacto Internacional de Derechos Civiles y Políticos (FAO, 2010 *b*).

El Derecho a la alimentación se entiende y se asigna a los estados para que velen por la alimentación de las comunidades, en la cual se deben tomar medidas legales, administrativas, financieras, entre otras para que todas las personas tengan acceso a todos los derechos humanos establecidos (FAO, 2009 *a*).

La seguridad alimentaria de un país se relaciona con la producción, comercialización y consumo de alimentos, esta es definida por la FAO (2010 a) como *“La seguridad alimentaria existe cuando todas las personas tienen, en todo momento, acceso físico, social y económico a alimentos suficientes, inocuos y nutritivos que satisfacen sus necesidades energéticas diarias y preferencias alimentarias para llevar una vida activa y sana”*.



Figura 2. Las 5 dimensiones de análisis de la Seguridad alimentaria

Esta es analizada desde 4 dimensiones: (FAO, 2010 a)

1. La disponibilidad: aborda la parte correspondiente a la “oferta” dentro del tema de seguridad alimentaria y es en función del nivel de producción de alimentos, los niveles de existencias y el comercio neto de los alimentos
2. El acceso: depende de las condiciones del mercado y los precios de los alimentos, así como la facilidad de adquirir los alimentos, debido a la facilidad de las comunicaciones o por las oportunidades de empleo que estas tienen.
3. Consumo se refiere a las existencias alimentarias en los hogares respondan a las necesidades nutricionales, diversidad, a la cultura y a las preferencias alimentarias.

4. La utilización biológica se concibe como la forma en la que el cuerpo aprovecha los diversos nutrientes presentes en los alimentos el cual tiene gran influencia en la salud de las personas
5. Estabilidad de acceso a los alimentos: referida a la vulnerabilidad de segmentos de población que, ante ciertos factores internos y externos, sufren un deterioro de su situación alimentaria.

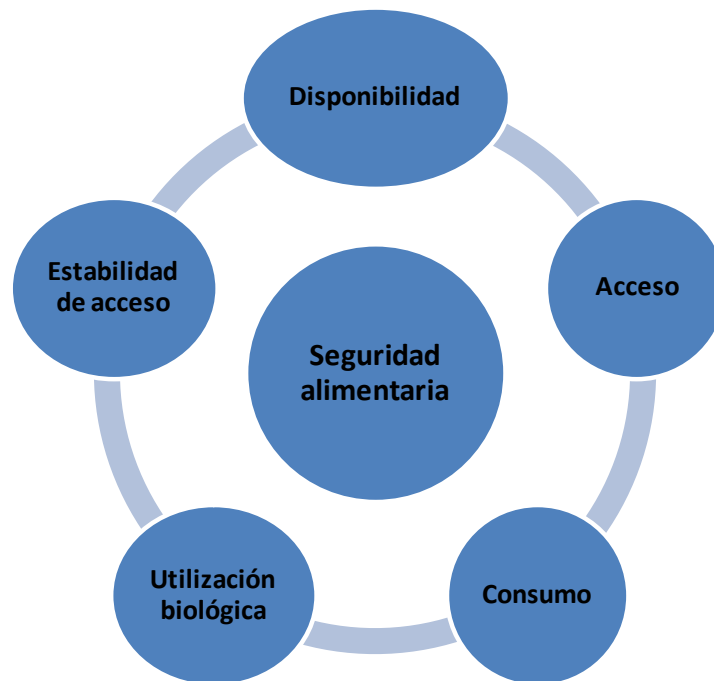
Hambre, desnutrición y pobreza

La Cumbre Mundial de la Alimentación de 1996 así como los Objetivos de Desarrollo del Milenio (ODM) se propusieron reducir el número de personas que sufre de hambre a la mitad para el 2015 (FAO, 2010 b).

Entendiendo el hambre como una sensación incómoda por el hecho de no consumir alimentos y que el cuerpo reciba la cantidad necesaria de energía para poder llevar a cabo las actividades diarias, también se conoce como privación de alimentos.

De una manera más clara, todos los que padecen de hambre sufren de inseguridad alimentaria, pero no todos los afectados por la inseguridad alimentaria sufren de hambre, pues podemos encontrar otras formas de inseguridad alimentaria. (FAO, 2010 b).

A partir de la no ingesta de alimentos, se puede llegar a la malnutrición que resulta de deficiencias, excesos o desequilibrios en el consumo de macro o micronutrientes. La gran mayoría de las personas malnutridas del mundo de países en desarrollo sufre de desnutrición, esta hace que muchos niños se vean afectados por el lento crecimiento (FAO, 2010 a).

Así mismo, los anteriores elementos hacen que el estado nutricional de cada personas y de cada comunidad sea diferente y este hace referencia a la calidad y cantidad de los alimentos consumidos, al mismo tiempo que depende de la capacidad que tiene el cuerpo para utilizarlos, que muchas veces se ve afectado por la salud del cuerpo;

entonces por estas razones la desnutrición puede ser uno de los resultados de la inseguridad alimentaria (FAO, 2010 a).

Aunque muchas de las personas que se encuentran malnutridas o con déficit en la alimentación son personas que experimentan periodos largos sin ingerir alimentos, estos periodos pueden variar desde un período corto hasta una condición que dure toda la vida (FAO, 2010 a).

Hambre crónica u oculta

Las personas que pasan hambre de forma crónica están subnutridas, no ingieren la suficiente comida para tener la energía necesaria que les permita desarrollar una vida activa, su subnutrición les dificulta el estudio, el trabajo o la práctica de cualquier actividad que requiera esfuerzo físico. La subnutrición es especialmente perjudicial para las mujeres y los niños (FAO, 2010 a).

Cada día, millones de personas en el mundo ingieren tan sólo la cantidad mínima de nutrientes para mantenerse con vida.

Existen tres grupos principales de riesgo: la población rural pobre, la población urbana pobre y las víctimas de las catástrofes.

1. Los pobres rurales

La mayoría de las personas que no tienen lo suficiente para comer vive en las comunidades rurales pobres en los países en desarrollo. Muchas no tienen electricidad ni agua potable y la sanidad pública, la educación y los servicios de saneamiento son, a menudo, de baja calidad (FAO, 2010 a).

Las personas del mundo que pasan más hambre y están más expuestas a la inseguridad alimentaria están a menudo directamente involucradas en la producción de alimentos, las cuales en su mayoría cultivan pequeñas parcelas, crían animales y pescan, para lograr proporcionar alimentos a sus familias o ganar dinero en el mercado de productos locales (FAO, 2010 a).

Muchos no tienen terrenos propios y trabajan a sueldo para obtener dinero suficiente con el que salir adelante. A menudo el trabajo es estacional, y la familia debe desplazarse o separarse para ganarse la vida (FAO, 2010 a).

2. Los pobres urbanos

La población urbana pobre es otro de los grupos en riesgo de padecer hambre. Producen pocos o ningún alimento y a menudo carecen de los medios para comprarlos. Las ciudades están creciendo constantemente, a medida que las ciudades crezcan y más gente migre de zonas rurales a zonas urbanas, la población urbana pobre aumentará. El hambre y el acceso a alimentos asequibles en las ciudades serán, por tanto, cuestiones de creciente importancia (FAO, 2010 a).

3. Víctimas de las catástrofes

Cada año las inundaciones, sequías, terremotos y otros desastres naturales así como los conflictos armados causan destrucción generalizada y fuerzan a las familias a abandonar sus hogares y granjas. A menudo las víctimas de las catástrofes no sólo se enfrentan a la amenaza del hambre sino también directamente a la inanición (FAO, 2010 a).

Inseguridad alimentaria y pobreza

Otro de los temas importantes y que se relacionan directamente son la pobreza y la seguridad alimentaria, en donde la pobreza es causa y consecuencia de la Inseguridad alimentaria y nutricional, aunque la pobreza es evidentemente causa de hambre, la falta de una alimentación y nutrición suficiente y apropiada es, a su vez, una de las causas de la pobreza (FAO, 2010 a).

Teniendo en cuenta lo anterior se han generado programas en diferentes países que buscan consolidarse en temas de políticas públicas que ayuden a la erradicación de la

pobreza y al mismo tiempo a la disminución de la inseguridad alimentaria en cada uno de estos. Para Colombia podemos encontrar el caso del programa ReSa el cual busca “generar un cambio de actitud en las familias vulnerables y/o vulneradas por la violencia, impulsando proyectos productivos de alimentos para el autoconsumo, con el propósito de estimular la permanencia en el campo de la población en riesgo de desplazamiento y/o permitir el retorno de la población desplazada a sus tierras” (FAO, 2010 a).

Según la FAO (2010 b) Colombia presenta una vulnerabilidad media a la inseguridad alimentaria y nutricional, lo cual se ve reflejado en el siguiente cuadro, en el cual para el año entre el 2005 a 2007 la subnutrición del país estaba alrededor del 10% de la población total, y para el 2008 el 22.9% de la población total vivían en extrema pobreza.

	Subnutrición 1990-1992		Subnutrición 2005-2007		Tendencias en metas		Malnutrición en niños menores de 5 años de edad ³ (%)				Pobreza extrema ⁴	
	Millones de personas	% Respecto Pobl. Total	Millones de personas	% Respecto Pobl. Total	CMA	ODM	Año	Desnutrición global o insuficiencia ponderal	Desnutrición crónica	Sobrepeso	Año	%
Mundo	843.4	16	847.7	13	▲	▼						
Países en desarrollo	826.6	20	835.4	16	▲	▼						
América Latina y el Caribe	54.3	12	47.1	9	▼	▼					2008	12.9
México y Centroamérica	9.4	8	9.7	7	▲	▼						
México	ns	<5	ns	<5	nd	nd	2006	3.4	15.5	7.6	2008	11.2
Costa Rica	ns	<5	ns	<5	nd	nd	1996	4.5	9.0	9.6	2008	5.5
El Salvador	0.7	13	0.6	9	▼	▼	2003	6.1	24.6	5.8	2004	19.0
Guatemala	1.4	15	2.7	21	▲	▲	2002	17.7	54.3	5.6	2006	29.1
Honduras	1.0	19	0.9	12	▼	▼	2006	8.6	29.9	5.8	2007	45.6
Nicaragua	2.1	50	1.1	19	▼	▼	2004	4.3	18.8	5.2	2005	31.9
Panamá	0.5	18	0.5	15	◀▶	▼	2008	3.9	19.1	6.2 ^b	2008	13.5
El Caribe	7.6	26	8.1	24	▲	▼						
Cuba	0.6	6	ns	<5	nd	nd	2000	3.9	4.6	nd	nd	nd
República Dominicana	2.1	28	2.3	24	▲	▼	2007	3.4	10.1	8.3	2008	22.6
Haití	4.6	63	5.5	57	▲	▼	2006	18.9	29.7	3.9	nd	nd
Jamaica	0.3	11	0.1	5	▼	▼	2007	2.2	3.7	7.5 ^c	nd	nd
Trinidad y Tobago	0.1	11	0.1	11	◀▶	◀▶	2000	4.4	5.3	4.9	nd	nd
América del Sur	37.3	12	29.2	8	▼	▼						
Argentina	ns	<5	ns	<5	nd	nd	2005	2.3	8.2	9.9	2006	7.2
Bolivia	2.0	29	2.5	27	▲	▼	2008	4.3	27.1	8.5	2007	31.2
Brasil	17.1	11	12.1	6	▼	▼	2007	2.2	7.1	7.3	2008	7.3
Chile	0.9	7	ns	<5	nd	nd	2008	0.5	2.0	9.5	2006	3.2
Colombia	5.2	15	4.3	10	▼	▼	2005	5.1	16.2	4.2	2008	22.9
Ecuador	2.4	23	2.0	15	▼	▼	2004	6.2	29.0	5.1	2008	14.2
Guyana	0.2	20	0.1	7	▼	▼	2007	10.8	18.2	6.8	nd	nd
Paraguay	0.7	16	0.7	11	◀▶	▼	1990	2.8	18.3	6.3	2008	30.8
Perú	6.1	27	4.3	15	▼	▼	2005	5.4	29.8	9.1	2008	12.6
Surinam	0.1	14	0.1	14	◀▶	◀▶	2000	11.4	14.5	2.9	nd	nd
Uruguay	0.2	5	ns	<5	nd	nd	2004	6.0	13.9	9.4	2008	3.5
Venezuela, RB	2.1	10	2.1	9	▲	▼	2007	3.7	15.6	6.1	2008	9.9

Figura 3. Indicadores de hambre, malnutrición y pobreza. Tomado de FAO, 2010 b.

Políticas relacionadas con la seguridad alimentaria

El siguiente cuadro describe la evolución respecto de la normatividad nacional e internacional que hace referencia a la seguridad, soberanía y autonomía alimentaria así como el derecho a la alimentación. También se realiza un reporte de los programas que se han venido realizando a través del Gobierno Nacional adquiridos para implementar la política de seguridad alimentaria y nutricional.

A través de estas políticas, Colombia al pasar de los años ha evolucionado no solo en la política si no en quien las realiza y con quien se cuenta para implementarla, al mismo tiempo que establece diferencias en los proyectos o programas que son ejecutados desde el gobierno u organizaciones, o desde las comunidades con apoyo de instituciones locales, así mismo estas políticas se han inclinado más a consolidar el concepto de seguridad alimentaria que de soberanía y autonomía.

Declaración, convenio o tratado Internacional ratificado por Colombia	Artículos relacionados	
Declaración Universal de los Derechos Humanos (1948)	Art.22 y Art.25	
Pacto Internacional de Derechos Económicos, Sociales y Culturales Pidesc (1966)	Art.11	
Protocolo adicional a la Convención Interamericana sobre Derechos Humanos en materia de Derechos Económicos, Sociales y Culturales "Protocolo de San Salvador"	Art. 12	
Declaración de los Derechos del Niño	Principio 4	
Principios rectores de los desplazamientos internos	Principios 10 y 18	
Cumbre Mundial de la Alimentación (1996)		
Acciones y Normas Nacionales	Fecha	Acontecimiento
Ley N°44	1947	Se crea el Instituto Nacional de Nutrición
Ley N°135	1961	Se crea el Instituto Colombiano de la Reforma Agraria (INCORA)
Ley N°75	1968	Se crea el Instituto Colombiano de Bienestar Familiar (ICBF)
	1975-1978	Se desarrolla un Plan Nacional de Desarrollo que incluye una Política Agropecuaria y un Plan Nacional de Alimentación (PAN)
Ley N°7	1979	Se crea el Sistema Nacional de Bienestar Familiar, coordinado por el ICBF
	1979-1982	Plan de Integración Nacional que incluye un política de producción Programa (DRI) y una Política social con un Plan Nacional de Alimentación y Nutrición (PAN)
Resolución N° 5532 del Ministerio de Salud, Decreto 1220	1980	
	1983-1986	Plan de Desarrollo Nacional. Política de Producción Agropecuaria: Programa DRI-PAN, promoción de la economía campesina
	1986	Conpes Social N°575. Crea el Sistema de Vigilancia Alimentaria y Nutricional (SISVAN)
	1987-1990	Programas sectoriales para desarrollo social: Bienestar y seguridad social del hogar.
Decreto 2737	1989	
Ley 10	1990	
Ley 12	1991	
	1991-1994	Plan Nacional de Lactancia Materna. Políticas generales de salud y nutrición. Ampliación de los programas de complementación alimentaria, focalización de atención a los grupos mas vulnerables
Decreto 1396, Decreto 1397, Resolución 7353 del Ministerio de Salud	1992	
Ley 60, Ley 100	1993	
Ley N°100	1993	Se crea el Sistema General de Seguridad Social Integral
Ley N°160	1994	Se crea el Sistema Nacional de Reforma Agraria y Desarrollo Rural Campesino
	1995-1998	Seguridad Social Integral
Conpes 2847	1996	Se crea el Plan Nacional de Alimentación y Nutrición (Pnam)
Resolución 4288, Resolución 3997, Se firma el Pacto por la Infancia, Resolución 1944	1996	
Resolución 412	2000	
	1999-2002	Plan Nacional de Alimentación y Nutrición
	2003-2006	Plan Nacional de Desarrollo
	2003-2006	Plan Nacional de Alimentación y Nutrición
	2004	Se crea el Instituto Colombiano de Desarrollo Rural (INCODER)
	2004	Misión para el diseño de una estrategia para la reducción de la pobreza y desigualdad (MDERPD)
Conpes Social N°091	2005	Establece las metas y estrategias nacionales para el logro de los Objetivos del Desarrollo del Milenio
	2006-2010	Plan Nacional de Desarrollo
Conpes Social N°102	2006	Se crea la Red de Protección Social contra la Extrema Pobreza
Conpes Social N°109	2007	Se crea la Política Pública Nacional de Primera Infancia
Conpes Social N°113	2007	Política de Seguridad Alimentaria y Nutricional
Conpes Social N°117	2008	Actualización de los criterios para la determinación , identificación y selección de beneficiarios de programas sociales.

Figura 4. Legislación Internacional ratificada por Colombia y principales normas relacionadas con el tema de seguridad alimentaria y nutricional. Modificado por el autor de esta investigación (Roa, et al. 2010)

DESCRIPCION DE LA ZONA DE ESTUDIO

Contexto biofísico

Región Montes de María

La región de Montes de María se encuentra ubicada al Norte de Colombia entre los departamentos de Sucre y Bolívar (9°20' N; 75° 59'E), está comprendida por 15 municipios, 7 del departamento de Bolívar (Carmen de Bolívar, María la baja, San Juan Nepomuceno, San Jacinto, Córdoba, El Guamo y Zambrano) y 8 del departamento de Sucre (Ovejas, Chalán, Colosó, Morroa, Los Palmitos, San Onofre, San Antonio de Palmito y Tolúviejo)

Esta tiene un área aproximada de 6466 Km² y limita al Norte con Arjona, Mahates y Calamar (departamento de Bolívar), al sur con el Roble, San Juan de Betulia, Sincé, San Pedro (departamento de Sucre) y Magangué (departamento de Bolívar), al oriente con el departamento del Magdalena y al occidente con el departamento de Córdoba. Dentro de la Serranía de San Jacinto podemos localizar la Reserva Forestal Protectora Serranía de Coraza y Montes de María y el Santuario de Fauna y Flora Los Colorados (www.fmontesdemaria.org/nregion.asp).

La región Montes de María corresponde al ecosistema de bosque seco tropical (bs-T), la temperatura promedio anual oscila entre 24 °C y 28 °C, el régimen de lluvia es bimodal y la precipitación puede variar entre los 1.000 y 1.300 mm al año (Maya, *et al.* 2009). En el primer semestre del año se presenta un corto periodo de lluvias que continua con un corto periodo seco entre Junio y Julio (“Veranillo de San Juan”); durante el segundo semestre se presenta la mayor precipitación pluvial (www.fmontesdemaria.org/nregion.asp).

Municipio María La Baja

El municipio de María La Baja se encuentra ubicado en el Piedemonte de los Montes de María y el plano de inundación del Canal del Dique, donde predomina el clima cálido seco, con temperatura promedio mayor de 24° C, altitud menor a 1000 msnm y precipitaciones entre 1000 y 2000 anuales. En general, las lluvias se distribuyen en un patrón bimodal, con valores máximos en los meses de septiembre- noviembre y mayo-junio. La evapotranspiración promedio anual es de más de 1.400 mm y la humedad relativa varía entre 75% y el 85% (POT, 2001 – 2009)



Figura 5. Ubicación del Municipio de María la baja

Descripción de la comunidad

El Municipio de María la Baja según el DANE (2005) presenta una población de 45.262 personas en total, dividido en 23.574 hombres y 21.688 mujeres, repartidos entre la cabecera municipal y la zona rural.

Entre la población se encuentran afrocolombianos y campesinos principalmente; los cuales en términos productivos se han dedicado a la agricultura en las regiones montañosas y a la ganadería y el cultivo de tabaco en los valles. En términos agrícolas, las características del suelo permiten los cultivos permanentes y transitorios entre los cuales se destacan productos para el autoconsumo y la venta: yuca, ají, ñame, plátano, ajonjolí, maíz, berenjena, tomate, ahuyama, frijol, batata, mango, arroz, papaya, guayaba, coco, patilla criolla, cilantro y pepino, palma africana, la ganadería extensiva con potreros en pastos naturales e introducidos y rastrojos en menor proporción (POT, 2001 – 2009). En términos pecuarios, además de la cría de ganado, también se desarrolla actividades relacionadas con la cría de cerdos, gallinas, burros, pavos, patos, peces, armadillos y carneros (Maya, *et al.* 2009)

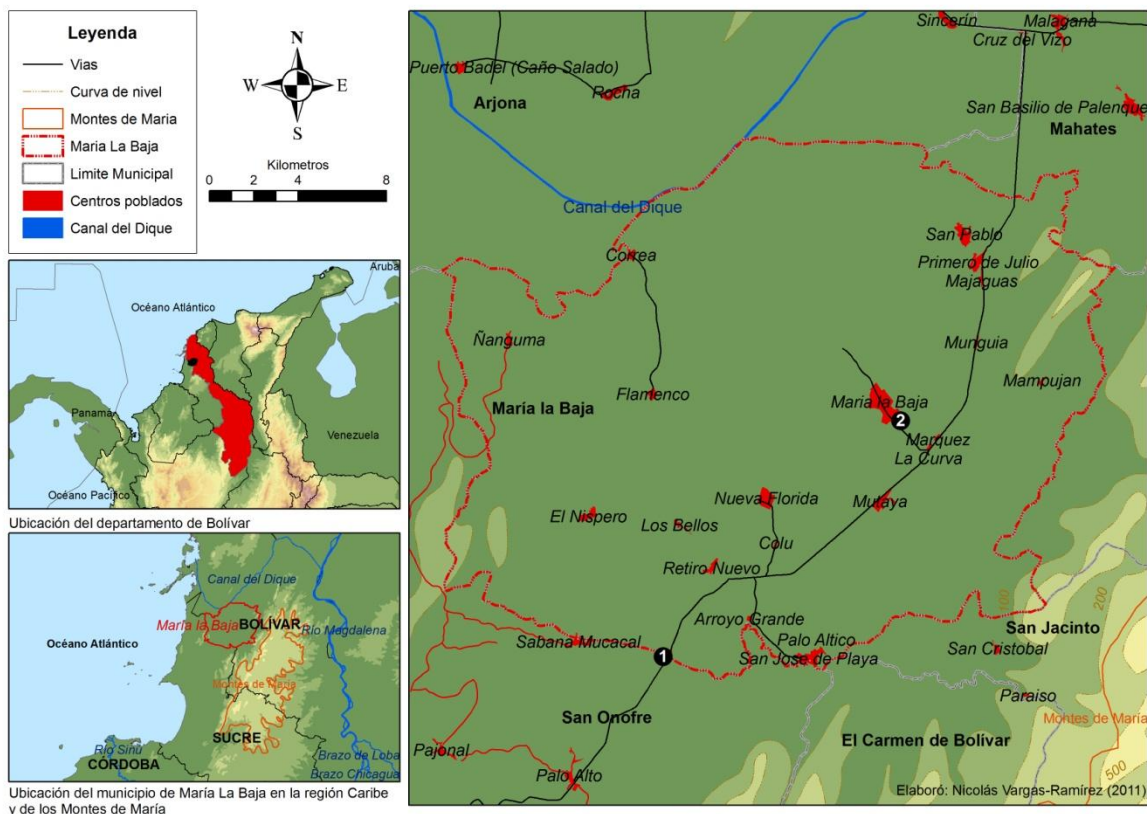
MARCO METODOLÓGICO

La presente investigación es una combinación de tipo exploratorio-descriptivo, ya que el investigador cuenta con poca experiencia en el tema, y este es un acercamiento al problema de investigación (Cea D'Ancona, 1999; Toro y Parra, 2010), al mismo tiempo que se describen situaciones (Toro y Parra, 2010). En este estudio específicamente se describen las dinámicas de desplazamiento y de seguridad alimentaria de dos comunidades.

Para llevar a cabo este estudio, se realizaron 3 fases de trabajo: exploratoria, trabajo de campo y análisis

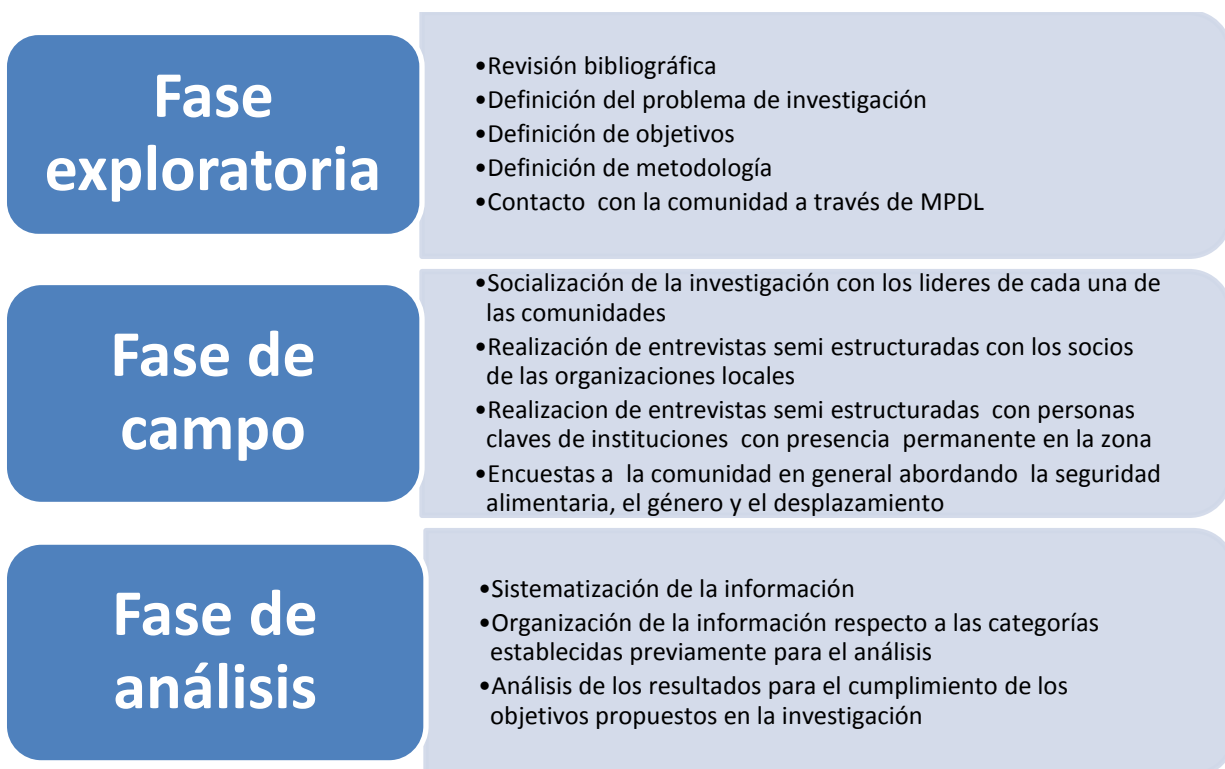

Métodos de recolección de datos

En la segunda fase se llevó a cabo la recolección de los datos, por medio de métodos cualitativos y cuantitativos.

Como punto de partida se realizó un recuento histórico de las dinámicas del desplazamiento basado en fuentes primarias y secundarias, para lograr obtener información e identificar los hechos y periodos de cambio en las comunidades de Pueblo Nuevo y Monte Carlos, y posteriormente realizar un análisis de la influencia de estos hechos sobre las estrategias de cada una de estas comunidades.

La fase de campo se realizó en el mes de Abril del año 2011. Primero se realizó la socialización con los líderes de cada una de las comunidades, en donde se presentó el objetivo de la investigación, identificación de las personas a las que se realizaría las entrevistas y los alcances de la misma, de esta misma manera se llegaron a acuerdos con la comunidad de la devolución de la información. Establecidos estos parámetros, se procedió a realizar las entrevistas semi-estructuradas con los socios de las organizaciones locales, en las cuales para el caso de la comunidad de Pueblo Nuevo se realizaron 21 entrevistas (11 mujeres y 10 hombres) y para el barrio de Monte Carlos se realizaron 19 entrevistas (11 mujeres y 8 hombres). (Anexo 1)

Para la realización e implementación de la entrevista, se tuvo en cuenta los parámetros que según (Bonilla, et al. 1997) se deben tener en cuenta para abordar esta herramienta, en donde los datos cualitativos intentan realizar un acercamiento a las realidades sociales, por medio de situaciones detalladas, eventos, experiencias, etc.

La entrevista es un intercambio de ideas y percepciones sobre el mundo y los eventos de un grupo de personas en particular en donde el principal medio son las palabras, y en donde su esencia es explorar el mundo personal de los entrevistados en detalle, y generar un ambiente propicio para que los entrevistados cuenten acerca de su pasado y su presente, además de esto la entrevista debe realizarse como una conversación flexible la cual busca obtener, recuperar y registrar las experiencias de vida que las personas guardan y que por medio del lenguaje permiten que el entrevistado cuente

estas experiencias. Cada investigador es el encargado de darle un enfoque diferente dependiendo de su conocimiento y del objetivo de la misma (Sautu, et al. 2005)

Para esta investigación puntualmente se llevaron a cabo entrevistas individuales estructuradas con guía o conocidas también como entrevistas semi estructuradas, en donde el investigador tiene como base preguntas formuladas previamente, sin embargo, es libre de guiar la entrevistas según sus intereses (Bonilla, et al. 1997)

Por otro lado, para ampliar la información respecto a los periodos de desplazamiento y a la seguridad alimentaria, se realizaron 60 encuestas en total, 30 en cada una de las comunidades de este estudio, teniendo como base población que no participara activamente dentro de las organizaciones locales (Anexo 2). Para llevar a cabo estas encuestas se tuvo en cuenta la definición de Cea D' Ancona (1999) la cual es la aplicación de un procedimiento estandarizado para recabar información (oral o escrita) de una muestra amplia de sujetos, en donde se recoge información estructurada (diseño previo) y generando el mismo estímulo para todas las personas (Sautu, et al. 2005.)

La recolección de esta información se realizó mediante visitas en donde la información se obtuvo de manera personal y el entrevistador formuló las preguntas y escribió las respuestas (Cea D' Ancona, 1999)

Por otra parte y como complemento para este estudio, se llevaron a cabo 6 entrevistas (2 para cada organización) semi-estructuradas a funcionarios, en donde se escogieron estas instituciones ya que son algunas de las que trabajan en las comunidades donde se realizó la investigación, además de tener la mayor credibilidad para estos, las instituciones fueron: Movimiento por la Paz, el Desarme y la Libertad (MPDL), Corporación de Desarrollo Solidario (CDS) y El Colectivo de Comunicaciones, con el fin de triangular los datos obtenidos en campo, con la información obtenida de la revisión secundaria y la experiencia de los profesionales. En estas entrevistas se abordaron temas de actividades que se realizan con las comunidades en seguridad alimentaria, exigibilidad de derechos y género (Anexo 3).

Objetivo	Herramienta	Aspectos
1	Revisión Bibliográfica	Historia del desplazamiento desde diferentes fuentes
	Entrevistas semi estructuradas con los socios de las asociaciones	Historia del desplazamiento desde los pobladores de cada de una de las comunidades
2	Revisión Bibliográfica	Estrategias de seguridad alimentaria que han sido documentadas en la zona por diferentes autores
	Entrevistas semi estructuradas con los socios de las asociaciones	Estrategias de seguridad alimentaria que identifican tanto hombres como mujeres
	Entrevistas semi estructuradas con personas claves de instituciones	Implementación y apoyo en proyectos a las comunidades en el tema de seguridad alimentaria y género
	Encuestas con pobladores en general de cada una de las comunidades	Cultivos, propiedad de la tierra, labores en el hogar
3	Entrevistas semi estructuradas con los socios de las asociaciones	Estrategias de seguridad alimentaria que identifican tanto hombres como mujeres
	Entrevistas semi estructuradas con personas claves de instituciones	Implementación y apoyo en proyectos a las comunidades en el tema de seguridad alimentaria y género

Figura 6: Resumen de las herramientas y aspectos tenidos en cuenta por cada uno de los objetivos planteados en la investigación

Métodos de análisis de datos

Posterior a la fase de campo, se procedió a organizar la información recolectada, en donde se seleccionó la información que se utilizaría en el análisis de los datos, los cuales dieran respuesta a los objetivos planteados y a las respectivas categorías de análisis que se utilizaron para las entrevistas (Bonilla et al. 1997), estas se dividieron en categorías generales: 1. Dinámica de seguridad alimentaria, 2. Dinámica de género y 3. Dinámica institucional y categorías de contexto respectivamente: 1. Producción, estrategias, necesidades básicas, 2. Intereses estratégicos, participación, perspectivas a futuro, 3. Participación.

	CATEGORIA GENERAL	CATEGORIAS CONTEXTO
D E S P L A Z A M I E N T O		
	Seguridad alimentaria	Producción
		Estrategias
		Necesidades básicas
	Género	Intereses estratégicos
		Participación
		Perspectivas a futuro
	Institucional	Participación

Figura 7: Categorías de análisis

Para las encuestas se utilizaron las mismas categorías generales que en las entrevistas, ya que estas fueron aplicadas a personas que no eran activas dentro de las organizaciones locales y la información recolectada era diferente y más puntual.

Con el fin de asegurar la validez de los datos, se llevo a cabo una triangulación, ya que según Patton (1990) los estudios que utilizan un solo método son más vulnerables a los errores de ese método, en particular los estudios que utilizan varios métodos proporcionan la comparación de estos.

De esta manera, la triangulación es una estrategia a través de la cual se combina la aplicación de metodologías cuantitativas y cualitativas, en donde los métodos deben pensarse como complementarios y no como rivales, (Jick, 1979 En Corujo, 2003) ya que cada uno provee información diferente y es necesaria para interpretar la otra (Wilson, 1986 En Corujo, 2003). Para esta investigación se usó una triangulación de tipo intermetodológica que hace referencia a la relación de diversos métodos aplicados a los mismos objetivos, fenómenos o situaciones, en donde toda la información colectada se contrasta mediante revisión bibliográfica, entrevistas y encuestas. Finalmente se desarrolló la discusión de los resultados, teniendo en cuenta el marco conceptual y los datos de campo, para así dar respuestas a los objetivos planteados en la investigación.

RESULTADOS

Para dar respuesta a los objetivos de la investigación, se presentan primero las dinámicas de desplazamiento en las dos comunidades, las cuales nos llevan a identificar las estrategias de seguridad alimentaria que se desarrollaron y se desarrollan al interior de cada comunidad de estudio y su sostenibilidad en el tiempo, específicamente las que se realizan al interior de las asociaciones. Estas estrategias responden a diferentes situaciones de contexto como el tipo de actor que desplazó a la comunidad, el tipo de desplazamiento, la existencia previa de asociaciones, formas tradicionales de compartir la producción agropecuaria y el nivel de afectación colectivo de las prácticas del conflicto. Para todo el ejercicio de análisis se presenta como variable transversal el género, entendido principalmente como las relaciones entre hombres y mujeres, las estrategias individuales, colectivas, grupales y sus efectos.

Dinámica del conflicto armado interno

La región de los Montes de María, desde la década de los años 90 ha sido zona estratégica y de gran importancia para algunos grupos armados como la guerrilla, paramilitares, y fuerzas militares, principalmente por sus condiciones topográficas que han permitido a grupos al margen de ley crear corredores estratégicos para el movimiento internacional de drogas ilícitas como la cocaína (Garzón. J.C, 2011).

Esta situación llevó a que la violencia se intensificara a partir de 1996, mediante el aumento en los asesinatos selectivos, homicidios indiscriminados y secuestros, con respecto a años anteriores. Según el Observatorio del Programa Presidencial de Derechos Humanos y Derecho Internacional Humanitario, 2003, se evidencia una mayor ocurrencia de violaciones a los derechos humanos y a los derechos

internacionales al existir un aumento en los enfrentamientos entre los actores armados ilegales y hacia la población civil.

La mayor ocurrencia de violaciones a los Derechos Humanos y al Derecho Internacional Humanitario se evidencia por el aumento en los enfrentamientos (Observatorio del Programa Presidencial de Derechos Humanos y Derecho Internacional Humanitario, 2003) entre los actores armados ilegales y los ataques de éstos a la población civil.

“En el transcurrir de esos dos años fue cuando llegaron los paramilitares y nos desplazaron como en el nosotros sufrimos dos desplazamientos, el primero fue en 1997, fueron los primeros paramilitares que por aquí no se conocía nada de paramilitares y llegaron, nosotros oíamos decir que había grupos armados por ahí, pero nosotros pensábamos que era el ejército, pero no fue un desplazamiento fuerte como tal, nos hicieron amenazas” (Campesino, Pueblo Nuevo).

Aunque el conflicto armado tuvo su auge en el periodo entre los años de 1998 y 2003, presentando un incremento en el número de desplazados, pasando de 1.100 personas en 1999 a 60.177 personas en el año 2000, no se puede afirmar que durante la década de los 80 y 90 el conflicto era ausente (Maya, *et al.* 2009), ya que siempre, en la zona el dominio y la posesión de tierras ha sido una cuestión fundamental.

Durante este auge del conflicto armado, María la Baja fue uno de los Municipios que presentó niveles medios de afectación, con respecto a Carmen de Bolívar, Zambrano y Ovejas que indicaron niveles altos de intensidad del conflicto.

Luchas campesinas quebrantadas por el conflicto armado (Pueblo Nuevo)



Figura 8: Eventos importantes antes y después del desplazamiento en la comunidad de Pueblo Nuevo

La figura 8, nos muestra un recorrido en los eventos mas importantes antes y después del desplazamiento en la comunidad de Pueblo Nuevo que a continuación serán descritos.

Haciendo un recorrido histórico organizativo por los Montes de María, en los años 70 gracias a la lucha por las tierras se crea la Asociación Nacional de Usuarios Campesinos – ANUC línea Sincelejo, con el fin de que los campesinos de dicha región pudieran valer sus derechos y logaran legalizar sus tierras. En el año de 1987 los pobladores de María la Baja, entre ellos los pobladores de las veredas de Cucal y Cascajalito (Pueblo Nuevo) se unen a la Asociación Nacional de Usuarios Campesinos-ANUC línea Sincelejo conformada fundamentalmente por hombres.

“Conocí unos amigos que hacían parte de la ANUC, señores ya mayores y entonces me conocí con estos señores y a ellos les pareció que era un buen joven y me invitaron a una reunión y yo le dije a mi papa que acá había una reunión de los campesinos de la ANUC que era posible que de pronto podíamos conseguir una parcela por medio de las luchas campesinas y que nos integráramos” (Campesino, Pueblo Nuevo).

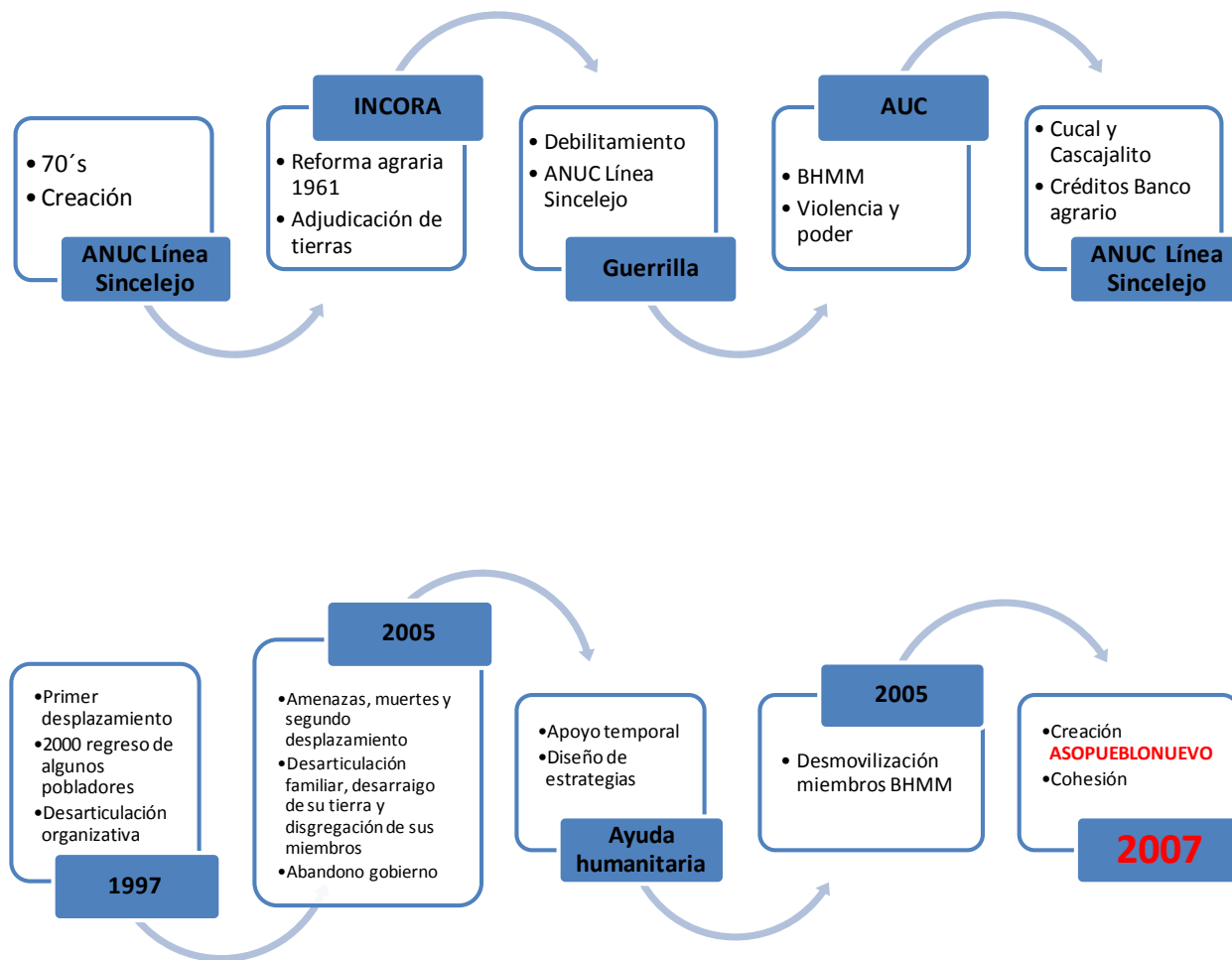
Entre las luchas que la Asociación Nacional de Usuarios Campesinos-ANUC apoyó y promovió en dicha época, fue lograr que el INCORA⁴ a través de la reforma agraria aprobada en la ley 135 de 1961 bajo el gobierno de Alberto Lleras Camargo, los tuviera en cuenta para la adjudicación de tierras, proporcionando a los campesinos de Bolívar aproximadamente 8.168 ha.

“Afortunadamente salimos aparcados y bueno nos fuimos pa la parcela, empezamos a trabajar, aunque primero se adjudicaron sin título como ocupantes ahí un tiempo y asistiendo a las reuniones pa poder legalizar las tierras, los predios y eso, y bueno ahí trabajando, después se legalizaron las tierras y se adquirieron los títulos” (Campesino, Pueblo Nuevo).

“Nosotros conseguimos las parcelas en base a que estábamos en una asociación, estábamos metidos en la asociación de ANUC, y así fue como nosotros con la idea de ANUC conseguimos la parcela, nosotros hace mucho tiempo venimos sufriendo para conseguir estas tierras” (Campesino, Pueblo Nuevo).

⁴ INCORA: Instituto Colombiano de la Reforma Agraria (Liquidación 1994)

A finales de los 80 y principios de los 90, el ingreso de la guerrilla a esta región por medio de la fuerza y la violencia generó el debilitamiento de la Asociación Nacional de Usuarios Campesinos-ANUC Línea Sincelejo, dejando a sus líderes sin una estructura social fuerte para la lucha. Además de la debilidad que se había creado por la incursión de la guerrilla, surgen las Autodefensas Unidas de Colombia-AUC, más específicamente el Bloque Héroes Montes de María (BHMM), frente Canal del Dique, al mando de alias “Juancho Dique”, el cual se apropió de grandes extensiones de tierra, afectando la Asociación Nacional de Usuarios Campesinos-ANUC (Pérez, 2010). De esta manera las Autodefensas Unidas de Colombia-AUC y utilizando como estrategia de violencia las ejecución de muertes puntuales (característico de estos grupos armados) empiezan a ejercer el poder en la zona golpeando directamente a los líderes comunitarios de la región (Pérez, 2010; Garzón. J.C, 2011).

El municipio de Carmen de Bolívar fue uno de los primeros municipios que se vio afectado por estas manifestaciones de violencia, sin embargo, no fue el único que sufrió daños, la dominación por parte de las Autodefensas Unidas de Colombia-AUC continuó hasta invadir casi la totalidad del territorio de Montes de María.

No obstante, los campesinos y campesinas de Cucal y Cascajalito, a pesar de las manifestaciones de violencia que estaban empezando a surgir en el territorio, se dieron a la tarea de continuar con sus dinámicas y ejecutar proyectos que les permitieran aumentar sus ingresos y productividad, caso puntual de la solicitud que realizaron al Banco Agrario para créditos productivos.

“Obtuvimos un crédito con el Banco Agrario, un crédito productivo, y el crédito lo invertimos en ganado, entonces adquirimos el préstamo y empezamos a trabajar, pero bueno lastimosamente a nosotros nos dieron dos años de gracia pa empezar a pagar tanto la parcela como el crédito” (Campesino, Pueblo Nuevo).

Sin embargo, después de acceder a los créditos del Banco Agrario, el hostigamiento por parte de las Autodefensas Unidas de Colombia-AUC, se empezó hacer más evidente en la zona de Cucal y Cascajalito, en donde en el año de 1997 se generó el primer desplazamiento de manera individual, en donde los pobladores abandonaron

sus parcelas, para refugiarse principalmente en Pueblo Nuevo, Cartagena, el departamento de La Guajira y Caracas (Venezuela).

“Yo fui desplazado dos veces, fui desplazado primero en el 97 y en el 2002 me tuve que irme porque llegaron unos tipos a matarme a la casa sin yo saber el porqué, cuando yo veo los tipos, y yo sospeche de los tipos y me les escape por detrás de la casa, y me fui pa Cartagena donde tengo unos hermanos y con tal que me buscaban y que yo había colaborado en matar un compadre mío y yo fui a buscarlo en los cajones y ya por ese simple hecho me estaban buscando para matarme” (Campesino, Pueblo Nuevo)

A pesar de esto, algunas de las familias regresaron a sus parcelas en el año 2000, como causa de la disminución de las amenazas en la zona. Aunque muchos de ellos regresaron, se evidenció la desarticulación de las organizaciones sociales, al mismo tiempo que la pérdida de confianza y asociatividad, los cuales fueron unos de los factores que alteraron las dinámicas sociales de Pueblo Nuevo

“Ya en el 2000 vimos que esos tipos se desaparecieron y no oímos decir más nada, ni aparecieron mas panfletos, entonces nosotros dijimos esos tipos se desaparecieron y volvimos otra vez a la tierra a vivir allá, y empezamos a sembrar y empezamos a trabajarle duro a la tierra y trabajamos dos años, algunos de nosotros dimos unas pequeñas cuotas de pagos a las parcelas y estábamos en la tramitología del Banco Agrario y con el INCODER, con el INCORA en ese tiempo y empezamos a hacer pagos, hicimos un pago” (Campesino, Pueblo Nuevo).

En el año 2005 nuevamente surgen amenazas, con nuevos eventos violetos como persecuciones a líderes, muertes y secuestros, produciendo un segundo desplazamiento y abandono de sus tierras, pero esta vez como un desplazamiento masivo de la población, implantando el miedo en la comunidad (Maya, et al. 2009). como una estrategia de guerra efectiva.

“Nos mataron muchos líderes, persecución de unos, otros tuvieron que huir, otros que irse lejos, ... después vinieron los paramilitares y dijeron que desocupáramos 24 horas,

nos fuimos a las 24 horas de la finca, de Cucal y Cascajalito, salimos para el pueblo” (Campesino, Pueblo Nuevo).

A partir, de ese momento, emergen las consecuencias sociales del conflicto armado, como la desarticulación familiar, generando el desarraigo de su tierra y la disgregación de sus miembros. De igual forma, se empezó a evidenciar una desarticulación social y organizativa que llevo a que la confianza existente se perdiera entre las personas de la comunidad. Esto combinado con la falta de recursos económicos, y la total ausencia por parte del estado, y las administraciones municipales terminó de debilitar cualquier forma de asociatividad que aun existía.

“A veces lo que estamos es... huérfanos de la administración municipal porque nosotros como desplazados tenemos, sabemos que en el municipio hay unas personas que tiene que apoyar más al sector productivo, al sector rural y no lo hay, y también sabemos que hay un personero que defiende los derechos humanos y también es difícil, se presenta la alcaldía, con un asistencia técnica, pero la asistencia técnica es en vano porque no la vemos y si la vemos es como 3 veces” (Campesino, Pueblo Nuevo).

Debido a la total ausencia por parte del estado, la ayuda humanitaria y las organizaciones con presencia en la zona entran a jugar un papel importante, proporcionando un apoyo temporal a las comunidades, auxiliando las necesidades básicas de algunas de estas.

“En un primer momento hacíamos atención en el énfasis de ayuda humanitaria, de tal manera que atendíamos a la gente que llegaba a los cascos urbanos o a las cabeceras municipales, de municipios interveredales y demás para paliar un poco lo que significaba llegar a un sitio que no se conocía, que no tenía donde estar ni donde vivir y que al estado se les salía de las manos la atención, se desbordaba, porque no contaba con la cobertura de servicio suficiente para atender a las personas que llegaban” (Funcionaria, MPDL).

La duración de estas ayudas era por un periodo de 1 a 2 años, mientras las administraciones municipales conseguían distribuir los fondos para las personas que

habían sido afectadas por el conflicto armado. Pero estos plazos se extendieron, por lo que algunas ONG's iniciaron el diseño de estrategias para ayudar a resolver problemáticas que empezaban a surgir, tales como la alimentación, la seguridad y la exigibilidad de derechos a víctimas.

En medio de las diferentes situaciones a las que se enfrentaban los pobladores de Pueblo Nuevo, surge una nueva esperanza para los campesinos y campesinas en el tema de seguridad y tranquilidad, en el año 2005 se llevó a cabo la desmovilización de varios miembros del Bloque Héros Montes de María-BHMM entre ellos Juancho Dique, uno de los líderes de dicho grupo. Aunque la desmovilización era un hecho real las comunidades no se mostraban tranquilas, se seguía observando presencia de actores armados en la zona.

“Aquí después de la desmovilización quedaron actores fuertes en la región, los mandos medios, andaban armados, en moto por aquí pa allá, pues se desmovilizaron pero los patrulleritos que tenían arriba, pero los propios, dejaron gente que era el reemplazo de Juancho Dique y esos” (Campesino, Pueblo Nuevo)

Pese a esta situación los campesinos y campesinas empezaron a recuperar la confianza regresando a sus parcelas y recuperando sus tierras.

“Después que ellos se desmovilizaron ya la cosa cambio, en el 2005, pero igual la cosa quedo toda, porque la gente todavía no creía en la desmovilización entre otras cosas, como en el 2007- 2008, fue que la gente empezó a ir otra vez a las parcelas, a darse cuenta que era lo que había quedado como estaba la cosa, pero encontramos todo deteriorado, rancho de palma caído, todo estaba destruido, entonces...” (Campesino, Pueblo Nuevo).

Aunque no solo la desarticulación social, la violación de derechos, la falta de ayuda por parte del estado a las comunidades desplazadas y la disminución de la producción agrícola empezaban a relucir, también las afectaciones psicológicas que había dejado la violencia necesitarían de apoyo y de un periodo largo para lograr “reparar” el daño y las huellas dejadas. De acuerdo a esta situación organizaciones como la Corporación Desarrollo Solidario-CDS (María la Baja), el Colectivo de Comunicaciones Montes de

María (Carmen de Bolívar) Pastoral Social y el Movimiento por la Paz el Desarme y la Libertad-MPDL deciden unirse para lograr capacitar y ayudar a las comunidades en los procesos de recuperación y reparación como víctimas del conflicto, direccionando los proyectos en la formación en derechos.

“El Movimiento por la paz desde entonces le apunta bastante más a la línea que van la parte del tejido social y del acceso a derechos de las víctimas” (Funcionaria, MPDL)

Después de los eventos de desplazamiento, los campesinos y campesinas de Pueblo Nuevo deciden reorganizarse y crear en el año 2007 ASOPUEBLONUEVO , (Asociación Campesina de Pueblo Nuevo), con el fin de lograr la cohesión que poseían antes del desplazamiento en la Asociación Nacional de Usuarios Campesinos-ANUC línea Sincelejo.

“La asociación que está ahora mismo al ver la necesidad nos dimos de cuenta que si nos volvemos a organizar otra vez de nuevo, podemos conseguir las cosas que nos hacían falta que necesitábamos y que habíamos perdido de ahí nace la otra asociación, en mira lo que habían conseguido los otros compañeros en miras de que si se podía, y como las cosas estaban un poquito calmadas entonces volvimos otra vez a organizarnos” (Campesina, Pueblo Nuevo)

ASOPUEBLONUEVO durante estos 4 años de recorrido organizativo, ha logrado participar en proyectos productivos con la Corporación de Desarrollo Solidario-CDS en cultivos colectivos, principalmente de yuca, ñame, maracuyá, maíz y apicultura, además en proyectos individuales con cerdos y gallinas. Asimismo de participar en el convenio “Apoyo y protección a la población afectada por el conflicto interno y asistencia y acompañamiento de las víctimas y sus asociaciones, en su proceso de restablecimiento y reparación de acuerdo al marco de derechos recogidos en el ordenamiento jurídico Colombiano” con la ONG Movimiento por la Paz, el Desarme y la Libertad-MPDL, la Pontificia Universidad Javeriana, Corporación de Desarrollo Solidario- CDS, el Colectivo de Comunicaciones Montes de María y Dejusticia.

“Nosotros hacemos cultivos en comunidad sembramos yuca, maíz en comunidad, independiente también sembramos, tenemos la de abejas de la comunidad” (Campesina, Pueblo Nuevo)

Inmerso en ASOPUEBLONUEVO también se encuentra la organización de mujeres artesanas, las cuales se conformaron hace aproximadamente 2 años con el apoyo de la Corporación de Desarrollo Solidario-CDS , sin embargo, aunque pertenecen a la asociación sus actividades se ejecutan separadamente del resto de la asociación. A este grupo pertenecen 13 mujeres, entre las cuales se encuentran 3 de ellas, que a lo largo del tiempo han estado involucradas con la lucha campesina desde mediados de los 80. Actualmente este grupo se dedica a la elaboración de artesanías en totumo, sandalias y al mantenimiento del galpón de pollos de engorde y de gallinas ponedoras, estos últimos dados por el SENA.

“La meta de nosotros es hacerlo más grande y ya arrancamos ya, porque tenemos un galpón pequeñito donde tenemos 30 gallinas y manejamos 100 pollos de engorde que ya los sacamos y ahora vamos hacer uno más grande para meter de 200 pollos de engorde y mas gallinas, porque el galpón lo levantamos nosotros con el esfuerzo de nosotros, y meterle hortalizas” (Campesina, Pueblo Nuevo)

El fortalecimiento organizativo y las capacidades colectivas que existían dentro de la Asociación Nacional de Usuarios Campesinos-ANUC, actualmente empiezan a fortalecerse en ASOPUEBLONUEVO, generado nuevamente confianza, además de los cambios culturales que se han empezando a manifestar, como el apoyo a las mujeres, lo cual evidencia y reafirma que el estar organizados es importante y trae mayores beneficios.

“Al ver la necesidad nos dimos de cuenta que si nos volvemos a organizar otra vez de nuevo, podemos conseguir las cosas que nos hacían falta que necesitábamos y que habíamos perdido. Porque en este tiempo ya los compañeros, también han puesto de su parte con todos los talleres hemos recibidos nosotras como compañeras de ellos empezamos a explicarles todo el proceso y que ellos mismos se den de cuenta lo valioso que aportemos ambos y ya muchos compañeros de nosotros son los mismos

de acá del grupo y ya muchos compañeros nos ayudan en la casa. Aquí es poco lo que se gana hasta el momento porque de pronto la producción es muy pequeña, y no nos da suficiente ingreso, pero si ganamos mas, en que estamos con nuestras familias nuestros hijos no los dejamos solos, esa es una ventaja por esa parte. Siempre lo miramos es colectivo, y el colectivo es más bonito y es como mejor porque se ve mejor y se ve la unión y la unión hace la fuerza” (Campesina, Pueblo Nuevo).

Conjuntamente a esto la asociación tiene una mirada futura, en donde se logre ser auto sostenible, y alcance un empoderamiento y equidad por parte de mujeres y hombres, además de ser reconocidos en su comunidad.

“La idea es ser auto sostenibles nosotros mismos para algo estamos, si nosotros estamos en esto para más adelante nosotros mismos valernos por sí mismo, porque todo el tiempo no le van a estar dándole a uno, algún día tenemos que ser independientes, pero cada quien organizándose y sabiendo lo que tiene que hacer” (Campesino, Pueblo Nuevo).

Monte Carlos los inicios de una nueva forma de asociarse



Figura 9. Eventos importantes antes y después del desplazamiento en la comunidad de Pueblo Nuevo

La figura 9, nos muestra un recorrido en los eventos más importantes antes y después del desplazamiento en la comunidad de Monte Carlos que a continuación serán descritos.

Dentro del municipio de María la Baja se encuentra el barrio Monte Carlos, conformado en un alto porcentaje por personas desplazadas de diferentes zonas de los Montes de María, en donde las dinámicas de las personas ubicadas en este barrio presentan similitudes con la comunidad de Pueblo Nuevo, siendo también la lucha campesina promovida por la Asociación Nacional de Usuarios Campesinos-ANUC línea Sincelejo uno de los vínculos más grandes organizativos, permitiendo que algunos de estos campesinos lograran entre otras cosas obtener tierras legalizadas y tituladas para poder trabajar. Cabe aclarar que no todos los campesinos pertenecieron a esta asociación.

“En Camarón, organización como tal no tenían, pero esas mismas dinámicas campesinas, hacía que se viera como una misma familia, como una organización, porque como decir algo, mi papá no tenía tierras donde sembrar, si él tenía un amigo, el le decía yo te arriendo una hectárea, pero no me la pagues con plata, págamela con trabajo, tu vas y me ayudas a picar la tierra, y yo te ayudo a dar la tierra, cuando mi papá iba a sembrar hacían una cuadrilla de 5 o 6 hombres se intercambiaban, entonces tu ahora vienes donde mí y me ayudas a sembrar y yo después voy donde ustedes y así nos vamos rotando, osea era más fácil hacer cultivos allá, porque muchas veces no había que sacar plata, el mismo trabajo se intercambiaba, las mismas dinámicas hacía que los mismos campesinos no estuvieran organizados, no había necesidad de organizarse porque no había como una problemática que solucionar, sino que todo fluía” (Campesina, Monte Carlos)

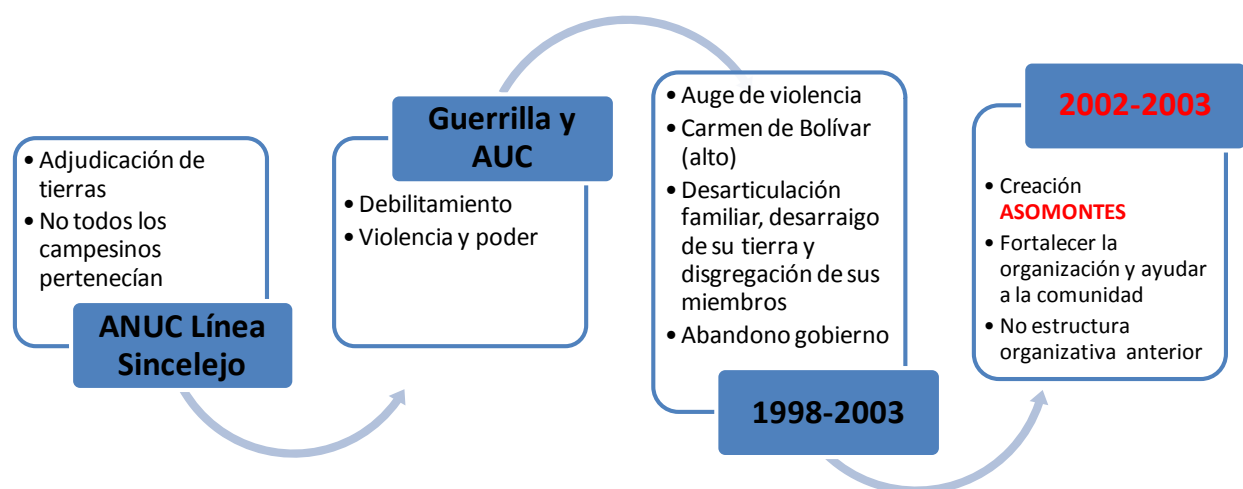
La época de la violencia en Montes de María como se mencionó anteriormente tuvo su auge entre 1998 y 2003, sin embargo, en algunos de los municipios repercutió con mayor fuerza, como es el caso del Carmen de Bolívar, *“Producto del desplazamiento, nosotras vivíamos en Camarón, mi papá, mi mamá y dos hermanos y conmigo tres, allá el grupo que operaba era la guerrilla, y pues el temor porque vivíamos en la parte baja de una montaña, allá tenía mi papá la tierra, la finquita en la parte baja y cuando bajaban utilizaban la casa como campamento militar y bueno eso nos conlleva a salir de ahí por seguridad, por salvar de pronto las vidas de nosotros, nosotros no ellos nos fueran a matar, pero de pronto otros grupos que llegaran y se enteraran que la casa la cogían de campamento militar, y que fueran a pensar que éramos del mismo grupo o colaboradores, y entonces pues tomamos la decisión” (Campesina, Monte Carlos)* de donde provienen algunos de los campesinos y campesinas que se ubican en María la Baja. No obstante este no era el único sitio de procedencia, llegaron desplazados también de San Jacinto, San José de Playón, entre otros por diferentes situaciones

“Luego entraron esa gente y vino el conflicto y la cosa, ellos pedían, y la vacuna y la cosa, les colaboramos bastante con esa gente no con ganas, ellos llegaban y ellos uno, de pronto sin querer uno hacia lo que ellos querían porque ellos estaban armados, y la impotencia, no sabemos qué pasó, pero un día llegaron a las 5 am y se lo llevaron a él

a mi papá, a un trabajador y los mataron a las afueras del caserío, mataron a tres, a dos trabajadores y a él, porque eran sapos, en realidad nosotros no sabemos el porqué” (Campesina, Monte Carlos).

“Justamente lo mataron en Noviembre cuando yo ya estaba terminando el bachillerato, y bueno a pesar de eso a mi papá lo amenazaron también, porque dicen que a él lo mataron como por vacuna, que la guerrilla vacunaba y eso, mi papá tuvo que irse porque también lo amenazaron y eso, ni siquiera pudimos traer el cuerpo de él, el cuerpo de él todavía está allá” (Campesina, Monte Carlos).

“Cerca de Playón, por problemas de los conflictos armados tuvimos que salir de allá y venirnos para acá, nos dieron un alojó mi hermana” (Campesina, Monte Carlos).

“Mira nosotros cuando llegaron los paramilitares e hicieron sus incursiones en el municipio de María la baja nosotros tuvimos, a nosotros los paramilitares nos mataron un hermano en Matuya eso fue el 4 de Agosto del años 1997” (Campesino, Monte Carlos.)

Posterior al desplazamiento las organizaciones de ayuda humanitaria entraron a jugar un papel importante en el barrio receptor de Monte Carlos, viendo la necesidad que estaban pasando los campesinos y campesinas que habían sido desplazados de los diferentes municipios. Al igual que en Pueblo Nuevo, estas organizaciones ingresaron por un periodo corto, mientras que las administraciones municipales lograban distribuir los fondos para las personas que habían sido afectadas por el conflicto armado. Sin embargo, este periodo se amplió y algunas organizaciones se unieron para lograr capacitar y ayudar a las comunidades en los procesos de recuperación y reparación como víctimas del conflicto, direccionando los proyectos en la formación en derechos, a través del convenio “Apoyo y protección a la población afectada por el conflicto interno y asistencia y acompañamiento de las víctimas y sus asociaciones, en su proceso de restablecimiento y reparación de acuerdo al marco de derechos recogidos en el ordenamiento jurídico Colombiano” con la ONG Movimiento por la Paz, el Desarme y la Libertad-MPDL, la Pontificia Universidad Javeriana, Corporación de Desarrollo Solidario- CDS, el Colectivo de Comunicaciones Montes de María y Dejusticia.

“El Movimiento por la paz desde entonces le apunta bastante más a la línea que van la parte del tejido social y del acceso a derechos de las víctima” (Jael Moya, MPDL)

Las mujeres de Monte Carlos deciden organizarse hace aproximadamente 9 años entre el 2002 – 2003 como ASOMONTES (Asociación de Monte Carlos), con el objetivo de fortalecer la organización y ayudar a la comunidad. Esta asociación inició su proceso sin tener una estructura organizativa anterior al desplazamiento, como si lo tuvo Pueblo Nuevo con la Asociación Nacional de Usuarios Campesinos-ANUC.

En sus inicios a ASOMONTES pertenecían 35 personas, entre los cuales 5 eran hombres. Actualmente activas se encuentran 20 mujeres, las cuales con su *“berraquera”* han logrado acceder a proyectos para el progreso de la comunidad.

El mejoramiento de vivienda apoyado por Acción Social y el Banco Agrario, fue el primer proyecto en el que salen beneficiadas las mujeres, que en ese entonces hacían parte de la asociación, *“ellos vinieron e hicimos estas piecitas que vemos ahí, 18 piezas de 3 por 4, y fue bacano porque fueron nuestros pinitos con entidades fuertes, fue un proceso de autoconstrucción de vivienda, nosotros teníamos que ir a la consolata, ahí íbamos y hacíamos bloques, cada comunidad, además lo hacíamos con la comunidad del Sena y de Monte Cristo, y eso nos sirvió porque uno muchas veces se centra solamente en su comunidad y no ve exterior, y bueno ahí logramos hacer lazos, amistad, conocer de pronto la problemática de otras organizaciones, y hacíamos todo las mujeres y los hombres, mezclábamos... bacano y llevábamos y hacíamos ollas comunitarias, y bueno al menos ahí aprendimos que con lo de uno hace, uno lo valora más, cuando uno trabaja y ve que esas casas tiene mis manos también, eso era chévere porque era un conjunto” (Campesina, Monte Carlos)*

Posterior a dicho proyecto las mujeres se dedicaron a trabajar por los niños de menos recursos y más vulnerables, y se propusieron conseguir la construcción de la escuela Santo Domingo Sabio, la cual desarrollaron con la ayuda de la Pastoral Social y el Padre Pepe. Actualmente esta alberga 50 niños en una sola jornada, en donde se brinda una formación integral, una alimentación lo más balanceada posible y en donde algunas de las mujeres de la asociación realizan un trabajo voluntario como docentes.

“Después empezamos el proyecto de la escuela que es un proyecto de hace 5 años ya, la escuela la comenzamos en un rancho de estos sin palma, éramos 2 docentes y 3 manipuladoras, teníamos 50 niños, y les comprábamos cuadernos, y les dábamos comida. El Programa Mundial de Alimentos - PMA nos donaba el arroz, el aceite, los frijoles y nosotras le pedíamos a los papás 300 pesos diarios y con eso comprábamos las verduras y las carnes” (Campesina, Monte Carlos).

Las mujeres de ASOMONTES, durante el proceso del convenio⁵ decidieron trabajar sobre el derecho a la tierra, con el fin de recuperar tierras que habían perdido durante el desplazamiento. Esta pérdida les ha generado dificultades en la disponibilidad y acceso a los alimentos

Con Movimiento por la Paz, el Desarme y la Libertad-MPDL lograron trabajar durante el último año *“trabajamos todo lo que fue gestión, participación con junta directiva, en la parte administrativa todo lo que fue manejo de asamblea, manejo de actas, y con la parte trabajamos valores como la tolerancia, el respeto, libertad, solidaridad, amor, todos los valores familiares y sociales, proyección comunitaria” (Funcionaria, MPDL)*, lo que permitió el fortalecimiento organizativo de las mujeres, además de aplicar formalmente a proyectos productivos y de mejoramiento de vivienda.

Al mismo tiempo, estas mujeres hacen parte de la Red de mujeres artesanas de María la Baja, en donde se llevan a cabo proyectos de artesanías, sandalias, cojines con retazos entre otras, como forma de aumento de ingresos, complementándolos con actividades productivas, como cultivos colectivos de ñame, yuca y maíz en tierras arrendadas. Actualmente con la Corporación de Desarrollo Solidario-CDS están en la búsqueda de compra de tierra, con el objetivo de crear un espacio que les permita establecer una economía campesina estable y con beneficios alimentarios. Este proyecto se denomina: Finca Montemariana, *“el sueño de nosotras es tener una finca*

⁵ Convenio “Apoyo y protección a la población afectada por el conflicto interno y asistencia y acompañamiento de las víctimas y sus asociaciones, en su proceso de restablecimiento y reparación de acuerdo al marco de derechos recogidos en el ordenamiento jurídico Colombiano” con la ONG MPDL, la Pontificia Universidad Javeriana, la corporación CDS, el Colectivo de Comunicaciones Montes de María y Dejusticia.

Montemariana, donde de pronto todas podamos trabajar y ser auto sostenibles” (Campesina, Monte Carlos).

“Tenemos previsto dentro de las posibilidades de consecución de tierra, apoyarles en la consecución de un pedazo de tierra, ellas han hecho pequeñas prácticas con ñame y con maíz, nosotras las hemos apoyado, ellas han ido y alquilado tierra, y ellas han hecho algunas experiencias, pero la idea ahora es si ellas tienen la actitud y la disposición poder apoyarlas a ellas en la compra de alguna tierra, para que hagan una propuesta mucho más amplia” (Funcionaria, CDS).

El proceso de fortalecimiento organizativo a permitido que las mujeres logren ejecutar proyectos en todos los ámbitos, incluyendo la escuela, las artesanías, productivos, etc., en donde el proceso ha sido un camino largo, sin embargo la lucha permanente por salir adelante ha logrado este avance. Así mismo, ASOMONTES tiene una visión a futuro en donde se logre el auto sostenimiento de la asociación por medio de proyectos con una inclusión social *“Nosotras nos proyectamos en un futuro con una finca integral, que nosotras si se van todas las organizaciones, pero que nosotras, la idea es aprender y poner en práctica pa cuando ellos se vayan, no nos vamos alegrar que se vaya, pero también les damos gracias que nos enseñaron y nos dieron las herramientas y tenemos que sacarlo adelante, si nosotras hemos sacado y hemos salido adelante y sin ningún apoyo, porque cuando CDS y el Colectivo, llegó acá nosotras ya teníamos este terreno, ya teníamos la construcción estaba inicial, también me parece a mí, que ellos también han visto un grupo de mujeres que no es que todo no lo coloquen ahí, si no que nosotras también trabajamos” (Campesina, Monte Carlos)*

En cuanto a los jóvenes, el Colectivo de Comunicaciones ha venido trabajando con ellos hace 3 años en un proyecto de reconstrucción de memoria y territorio, en donde están involucrados 10 jóvenes entre hombres y mujeres del barrio Monte Carlos. Este proceso ha permitido que los jóvenes no se vean absorbidos por la delincuencia, las drogas y la prostitución, problemáticas constantes en el municipio *“Este proceso le quita jóvenes a la guerra y a las drogas” (Joven, Monte Carlos).*

“El colectivo es un curso que hemos estado atacando hace 3 años, donde nos han enseñado a contar nuestra memorias en diferentes formas, la primera forma que nos enseñaron a contar nuestra memoria fue en papel, hacer un taller que consistía en hacer en escribir nuestras memorias en papel, ese taller se hizo hace como 2 años, ese fue uno de los primeros taller, el otro fue un producto radiofónico, nos enseñaron a contar nuestras memorias a través de las memorias, el último módulo que ya se acaba el 15 es Audiovisual, y ya estamos contando nuestras memorias en audio y en video” (Joven, Monte Carlos).

Estrategias de seguridad alimentaria

Implementación de estrategias a raíz de los efectos del conflicto armado en Pueblo Nuevo

Dentro de las dinámicas campesinas ha estado inmerso el tema alimentario, sin embargo, los diferentes acontecimientos que se han presentado en la zona, permiten observar cómo se modifican o permanecen las estrategias de seguridad alimentaria implementadas por hombres y mujeres.

En la siguiente gráfica se identifican 4 periodos para Pueblo Nuevo, 1980 a 1997, 1997 a 2000, 2000 a 2005 y 2005 a 2011, en los cuales se pueden observar estos cambios mencionados anteriormente.



Figura 10. Periodos de desplazamiento y las estrategias de seguridad alimentaria implementadas por hombres y por mujeres

Periodo 1980 a 1997: La tierra en manos de los campesinos

Al inicio de este periodo, aunque la propiedad de la tierra era un problema por resolver, se tenía acceso a la misma, lo que se constituye como la diferencia fundamental con los demás periodos de este análisis, en la figura 11 podemos observar que para las 30 personas encuestadas 17 trabajaban en parcelas con una propiedad de la tierra de la siguiente manera.

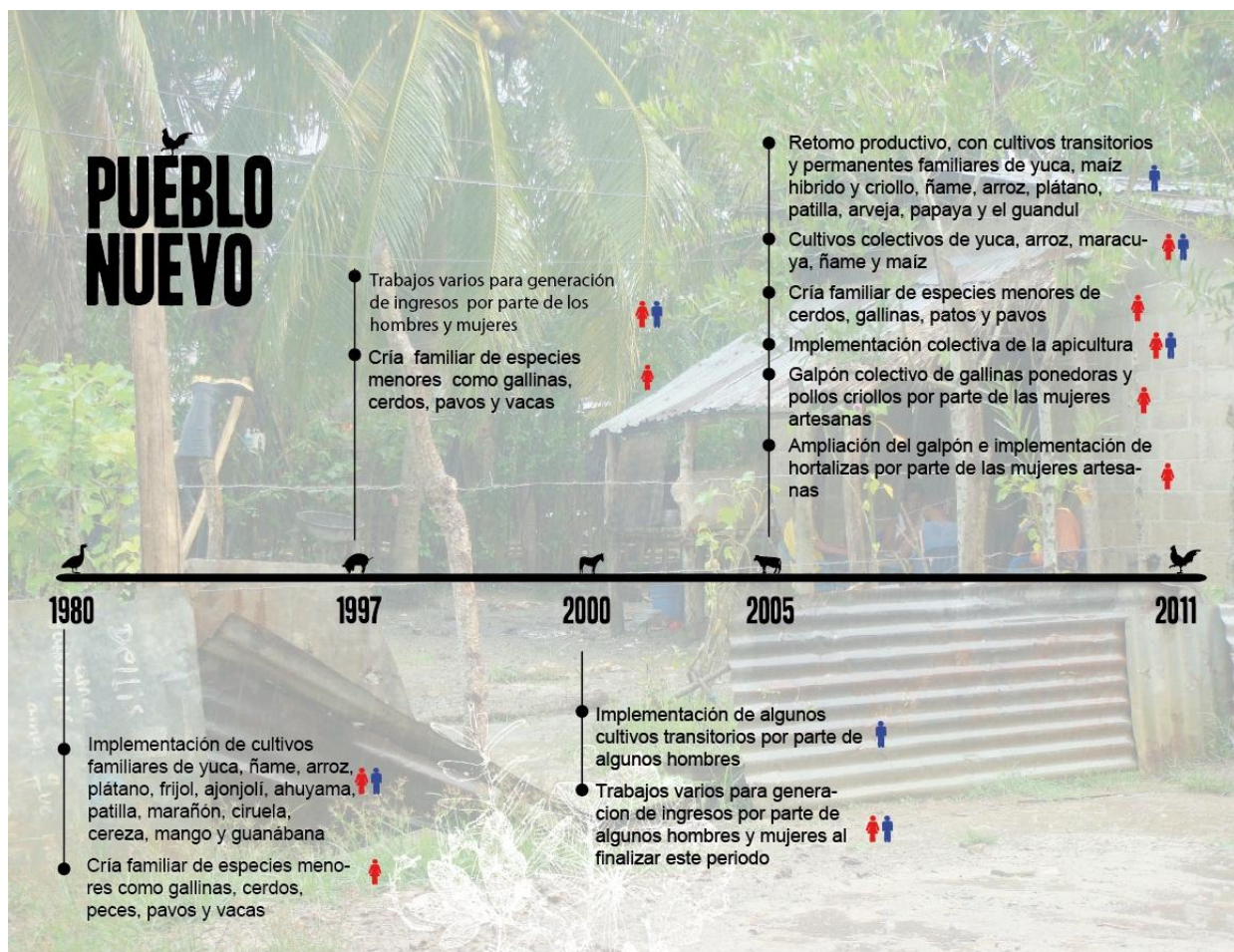

Figura 11: Porcentaje de la propiedad de la tierra antes del desplazamiento en la comunidad de Pueblo Nuevo

Las estrategias de seguridad alimentaria que se realizaban, estaban directamente relacionadas con la implementación de las dinámicas campesinas que han persistido en la zona durante décadas, y que organizaciones como la Asociación Nacional de Usuarios Campesinos-ANUC las promovieron y defendieron durante sus luchas, hasta lograr la titulación de sus tierras para muchos de sus socios, generando así la posibilidad de producción de productos agropecuarios, para la venta y en autoconsumo.

Para este periodo la agricultura es la principal actividad dentro de las dinámicas campesinas, esto se pudo hacer evidente no solo con las entrevistas realizadas si no con las encuestas a la población en general, que en la figura 12 nos muestra que para la comunidad de Pueblo Nuevo el 58% de las personas encuestadas se dedicaban a cultivar siendo la principal labor.

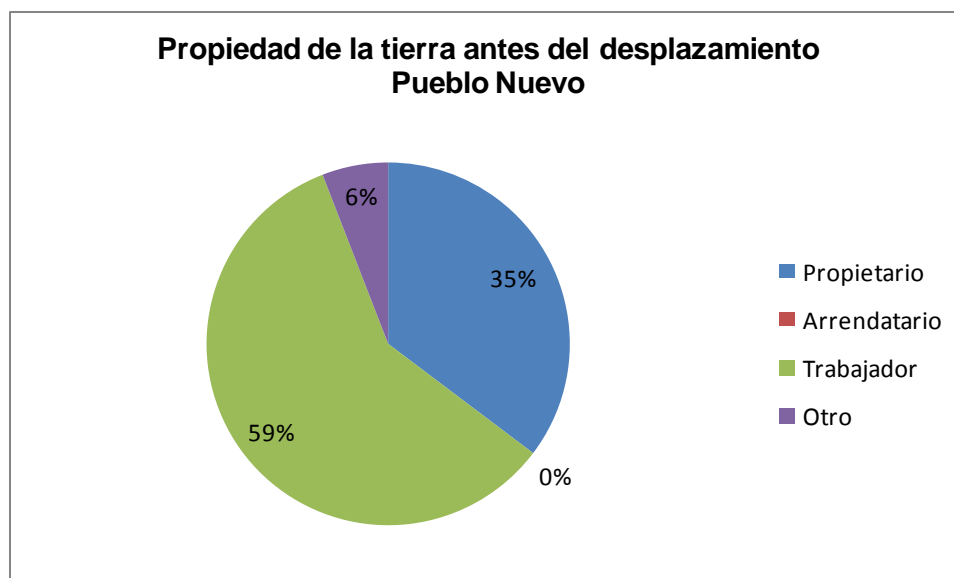

Figura 12: Porcentaje de las actividades antes del desplazamiento en la comunidad de Pueblo Nuevo

Dentro de los cultivos se encuentran el maíz, yuca, ñame, arroz y plátano como cultivos principales en las parcelas y con mayor productividad, seguido del frijol, ajonjolí, ahuyama y patilla con productividad media y por último se encuentran algunos frutales como: el marañón, ciruela, cereza, mango, guanábana con una producción menor en los patios de las casas y parcelas.

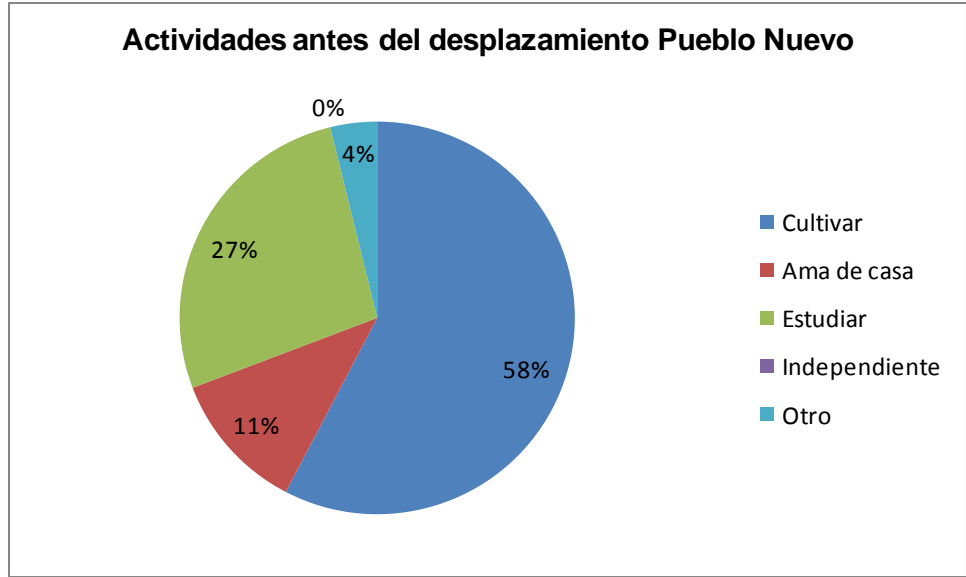

Figura 13: Porcentaje de los cultivos sembrados antes del desplazamiento en la comunidad de Pueblo Nuevo

De las 17 personas encuestadas que cultivaban, en la figura 13 se muestra que los principales productos eran 27% yuca, 23% maíz y 19% ñame.

De los productos que se obtenían de la agricultura, principalmente se utilizaban para el autoconsumo y la venta de excedentes, que en este periodo estaba marcado por “producciones altas” en donde los campesinos generaban excedentes económicos que usaban para comprar los demás productos de la canasta familiar que hacían falta en los hogares y vestido. Así mismo, estos ingresos también se utilizaban para la reinversión en los nuevos cultivos.

Según las personas tanto entrevistadas como encuestadas, según lo muestra la figura 14, el 50% de la producción era para el autoconsumo, y el 50% para la venta y generación de excedentes.

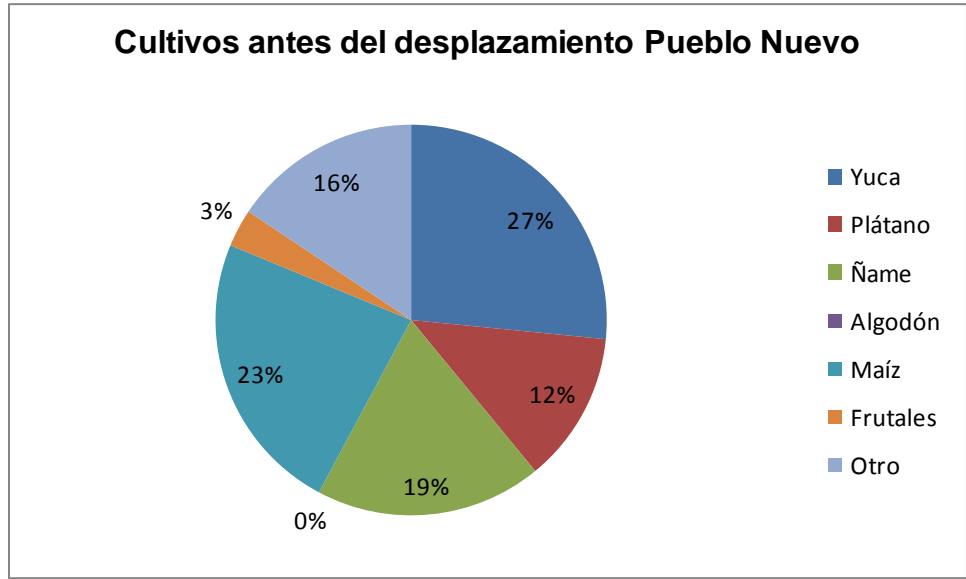

Figura 14: Porcentaje del propósito de los cultivos antes del desplazamiento en la comunidad de Pueblo Nuevo

Las labores de la agricultura se repartían básicamente, entre hombres y mujeres, en donde el mayor porcentaje de la actividad lo aportaban los hombres encargándose de la siembra, recolección y venta de los productos “*Los hombres en la agricultura se*

encargaban de los cultivos, Cuando todo estaba normalito, uno hacia 1 o 2 hectáreas para el sustento, y algún sobrante tocaba venderlo porque no alcanzábamos a comérmolo” (Campesino, Pueblo Nuevo)

“Es decir, sembraba ahí para uno solventa la vida, sembraba yuca, ñame, arroz, plátano, es decir tenía su cría de animalitos, tenía a veces unas vaquitas siempre con la lechita solventaba pa comida” (Campesino, Pueblo Nuevo)

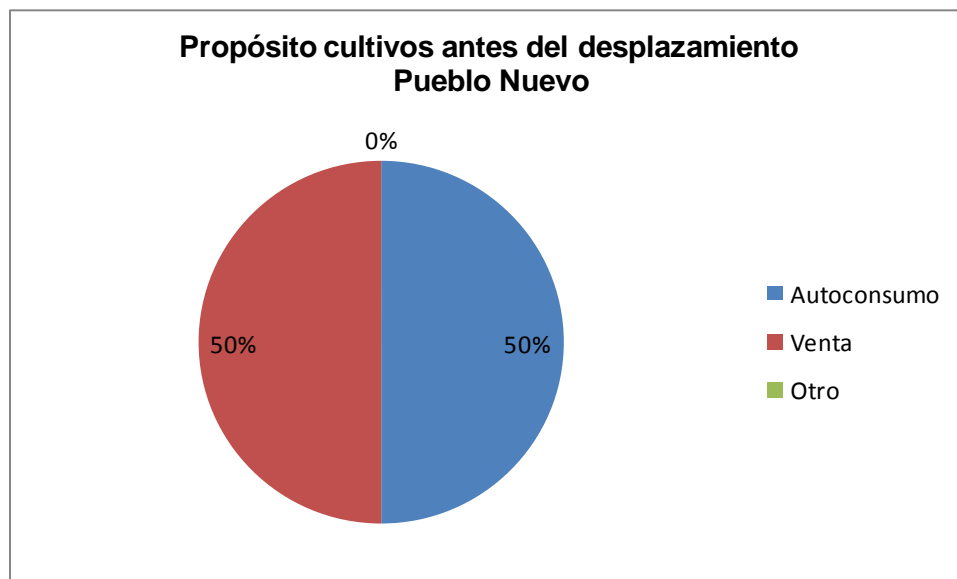
Las mujeres aunque en menor proporción, también se dedicaban a las labores de la agricultura, en muchos casos subían al monte a ayudar a sus parejas en los cultivos, *“las mujeres ahí en la casa y bueno las que sabían sembrar iban y sembraban también, ayudábamos a sembrar el arroz, yuca, el maíz, a mi me toco duro porque yo no sabía nada del campo cuando me vine para acá, con mi compañero aprendí todo eso, sembrar la yuca, sembrar arroz, cortar arroz lo aprendí fue acá” (Campesina, Pueblo Nuevo)*, específicamente realizaban la comida para ellos y para los demás mozos⁶.

Además de esto, las mujeres eran las encargadas de la comida del hogar y de las labores de la misma, unido a esto también se encargaban de la cría de especies menores⁷ como gallinas, marranos, peces y pavos, y de vacas para la ganadería lechera, tanto del cuidado como de la venta de estos productos. En un alto porcentaje se utilizaban para el autoconsumo, sin embargo también utilizaban para la venta o intercambio entre parceleros.

“En la casa a cuidar los muchachos, y las gallinas y los animales y eso, pa recoger los huevos y las gallinas, si una gallina se iba a quedar echada es decir acomodarla pa poner los huevos que no fuera a calentar lo de las otras y así, ella era lo que hacía desayuno, almuerzo y cena” (Campesino, Pueblo Nuevo)

Los niñ@s también realizaban trabajos a menor escala, en los tiempos de descanso del colegio (los que podían asistir) ayudaban a sus padres en los cultivos, y las niñas le

⁶ Para la región de Montes de María, mozos es la personas que trabaja en las parcelas, también llamado jornalero

⁷ Para la región de Montes de María, las especies menores, son animales los cuales pueden criar en los patios de las casas.

ayudaban a sus madres a cocinar y realizar las labores del hogar. *En la mañana me levantaba, iba al colegio, hacia las tareas, y después ayudaba a la mamá en los oficios de la casa, a veces, cuando íbamos a sembrar o a cortar o a recoger el cultivo (Campesina, Pueblo Nuevo)*

Periodo de 1997 a 2000, las expresiones de la violencia.

Durante este periodo ocurre el primer desplazamiento de las comunidades de Cucal y Cascajalito, las familias se vieron forzadas a huir a diferentes zonas, dejando sus parcelas y perdiendo la producción de cultivos y la ganadería. Las especies menores como gallinas, cerdos y pavos, fue el único insumo que lograron desplazar hacia sus nuevos lugares.

“Tenía mis cerditos, gallinas, en esa época tenía unas vaquitas, pero por la violencia, lo poco que le dejaban ellos, porque ellos siempre agarraban pa ellos, y llegaban hasta allá cuando uno no estaba por ahí, cuando vivía ahí vecino con los hermanos nos poníamos de acuerdo y ... la vacuna, entonces nos decían como ustedes casi no tienen nada entonces necesito que entre los tres nos colaboren con una novilla por que la necesitamos para el servicio de nosotros, como dos veces hicieron así” (Campesino, Pueblo Nuevo)

La dinámica general permite identificar que los hombres fueron los más perseguidos, por lo que muchos de ellos huyeron de la comunidad, dejando a su pareja en el pueblo con los niños. Aunque muchos de ellos también decidieron quedarse en la zona haciendo resistencia, y otros regresaron con el pasar de los años. Durante este periodo las comunidades modificaron sus dinámicas, adaptándose a las ofertas que ofrecía el medio, los hombres se dedicaron a los trabajos varios para conseguir el sustento de las necesidades básicas de la familia, entre las cuales la prioritaria era la alimentación de los hijos.

Mientras que las mujeres que se quedaron en la zona, se dedicaron a cuidar a sus hijos, y a trabajar por días de empleadas domesticas o en oficios varios al igual que los hombres (los pagos de estos trabajos eran mal remunerados), otras que lograron sacar las especies menores se dedicaron a la cría de estas para el autoconsumo, sin lograr obtener ningún excedente para la venta. La producción de alimentos con el pasar de los días empezó a escasear, debido a la falta de mano de obra, por miedo de muchos campesinos de regresar a la tierra, por lo que la compra de los alimentos se hacía difícil y encarecía los productos, aunque esta dinámica se estaba presentando en la zona, igualmente se veía reflejaba a lo largo de Montes de María.

Periodo 2000 a 2005

Este periodo se caracterizó por la reducción de amenazas *“Ya en el 2000 vimos que esos tipos se desaparecieron y no oímos decir más nada, ni aparecieron mas panfletos, entonces nosotros dijimos esos tipos se desaparecieron y volvimos otra vez a la tierra a vivir allá, y empezamos a sembrar y empezamos a trabajarle duro a la tierra” (Campesino, Pueblo Nuevo)*, y fue en este momento en donde los campesinos deciden volver a sus tierras, aunque esta dinámica no se presentó de manera general, ya que el miedo aun permanecía en la mayoría de campesinos, así mismo, no todos habían regresado de los pueblos o ciudades a donde había partido por la violencia, y permanecían dedicados a los trabajos varios, que lograban conseguir en sus lugares donde estaban establecidos.

Algunos campesinos regresan a sus parcelas e implementan cultivos transitorios para no poner en riesgo grandes cantidades de cultivo, producción e inversión *“desarrollaban cultivos de ciclo corto, transitorios, porque todavía tenían miedo y porque habían perdido mucha cosa con el primer desplazamiento. Estaban empezando desde cero” (Memoria Línea Base Pueblo Nuevo)*

Los hombres aunque regresan a sus parcelas, no se instalan por completo, se establece una dinámica de retorno parcial o retorno productivo, en donde los campesinos se trasladaban en las mañanas y volvían en las tardes a sus hogares, ya que nadie garantizaba una seguridad absoluta en la zona, y la confianza empezaba apenas a retomarse. Durante 4 años de abandono de las parcelas, la mayoría de estas presentaban montes altos lo cual dificultaba la siembra de los cultivos, y su proceso de preparación, por lo que los campesinos se vieron en la necesidad y obligación de empezar a utilizar venenos para matar el monte y así poder sembrar.

“Se le echaba a los montes veneno, cuando se le crecían mucho a uno, entonces uno cogía y le echaba pancero o a veces le echaba uno amina, en ese tiempo era el veneno más probable para los montes de aquí, porque los montes se nos crecían mucho y aja, como era tiempo de lluvia, entonces uno fumigaba pa poder sembrar y mirar donde iba a poner la mata y eso, y era que uno hacía lo poquito o mucho que le tocaba a uno de hace” (Campesino, Pueblo Nuevo)

Las mujeres permanecían dedicadas a las labores del hogar y a la preparación de la comida, las pocas que aun tenían especies menores como gallinas y cerdos específicamente, seguían dedicadas a su cuidado, aunque estas también con el paso del tiempo, se acabaron y muchas otras resultaron muertas por el paso frecuente a altas velocidades de los automóviles en la vía, ya que la comunidad está ubicada al borde de carretera, además de esto las mujeres también seguían con sus labores en trabajos varios, para poder obtener ingresos que complementaran los de sus parejas. Además de esto, las Autodefensas Unidas de Colombia-AUC continuaban con presencia en Pueblo Nuevo, y a muchas de las mujeres las utilizaban para que realizaran la comida de ellos, por lo que les tocaba dejar solas las casas y sus hijos, ya que lo que decían las Autodefensas Unidas de Colombia-AUC era ley.

“No traían nada, todo querían sacarlo de aquí de la comunidad, entonces tras que nos están jodiendo quieren que uno les sirva también, y bueno el primer día que ellos llegaron pidieron una olla y le dije a mi mujer que se las prestara porque un favor se le

hace a cualquier hasta a esos hijueputas también con el perdón de la palabra, así que bueno ya, pero después que la mujer mía que le buscara el agua, entonces no así tampoco” (Campesino, Pueblo Nuevo)

Entre 2004 y 2005, los campesinos fueron nuevamente desplazados de las parcelas, y se pierde lo que habían logrado construir para recuperar los cultivos y la productividad “Después en el 2003, apareció la gente de Juancho Dique que fue garrafal la vaina, porque ellos si entraron a las tierras y asesinaron al presidente de la organización” (Campesino, Pueblo Nuevo), por lo que muchos de ellos se van del todo de la zona, y otros tantos vuelven a las labores que habían realizado durante los años anteriores: labores varias.

Mientras tanto las mujeres permanecían en las casas, dedicadas a sus hijos y sin tener opción de vida, con este segundo desplazamiento se retoman las mismas dinámicas del primer desplazamiento, buscar trabajos varios para sobrellevar la vida y lograr resolver las necesidades básicas.

Periodo 2005 a 2011

En este último periodo, el primer evento que se hace visible, es la desmovilización del Frente Canal de Dique del Bloque Héroes de Montes de María-BHMM, ocurrida en el 2005, con lo cual las comunidades de forma progresiva iniciaron un “retorno productivo” individual, sin embargo, el regreso a las tierras es complicado, pues después de casi 8 años del primer desplazamiento las tierras se encontraban abandonadas, y mucho de ellos era la primera vez que regresaban. Durante este periodo se observa la recuperación de sus tierras, pero esta vez las dinámicas campesinas modificadas y adaptadas a los nuevos hechos, se desplazan aproximadamente entre 30 y 40 minutos a las parcelas en la mañana y regresan al medio día a sus casas, ya que el miedo es una constante y no quieren arriesgar su capital y perder nuevamente todo como anteriormente ya había sucedido.

“retorne allá para cultivar, pero no vivimos como antes, uno va en el día y hace su trabajo y vuelve y regresa acá, por miedo porque uno no se atreve a estabilizarse como antes porque no hay ninguna seguridad del gobierno y eso, cuando hay ejército y eso por ahí uno siempre está más tranquilo, pero ahora no hay nada por ahí no hay nadie que vigile por ahí” (Campesino, Pueblo Nuevo)

Posterior a ese regreso, se crea ASOPUEBLONUEVO como idea de los campesinos de lograr recuperar la confianza que se tenía entre ellos y con la comunidad en general, así como de retomar las actividades colectivas, esta creación se dio gracias al apoyo de la Corporación de Desarrollo Solidario-CDS.

Mientras los hombres retoman su labor como agricultores, las mujeres ven la necesidad de seguir creando ingresos para la familia, además de estar cerca nuevamente de sus hijos ya que con las dinámicas de los trabajos varios, habían tenido que dejar los hijos en las casas solos. Estas dinámicas se retoman primero acompañando a sus esposo nuevamente en el proceso del cultivo, y de la elaboración de la comidas, sino que además también deciden organizarse con el objetivo de aumentar los ingresos tanto individuales como familiares.

De las personas encuestadas, según lo muestra la figura 15, actualmente el 62% se dedican a la agricultura siendo la principal actividad y con el 16% ama de casa y otros.



Figura 15: Porcentaje de las actividades actuales en la comunidad de Pueblo Nuevo

Actualmente en las parcelas se siembra yuca y maíz (el maíz criollo actualmente no se siembra tanto o si se siembra es para el autoconsumo. El maíz que actualmente se siembra es el maíz híbrido), en mayor cantidad para lograr obtener excedentes y venderlos, y dejar para el autoconsumo *“Lo que más se siembra, lo que más se vende es el maíz y la yuca porque es lo que más produce, lo que más cantidad se da, porque una hectárea de maíz, uno no se le alcanza a comer verde, o una parte se deja seco y las mujeres pilan en mayor”* (Campesino, Pueblo Nuevo), el arroz, plátano y el ñame se utiliza básicamente para el autoconsumo al igual que la patilla, arveja, papaya y el guandul, estas últimas siendo especies que ya no se siembran en grandes cantidades en la zona.

Los cultivos actualmente se realizan para lograr obtener alimentos para el autoconsumo, y algunas familias para la venta, las personas que fueron entrevistadas vendían mayor cantidad que las personas encuestadas, sin embargo, y como muestra la figura 16, el 63% los alimentos que cultivan son para el autoconsumo y el 37% para la venta. Así mismo, la figura 17, muestra como los principales productos son, con el 33% yuca, 25% maíz y 18% otros, según las personas encuestadas.

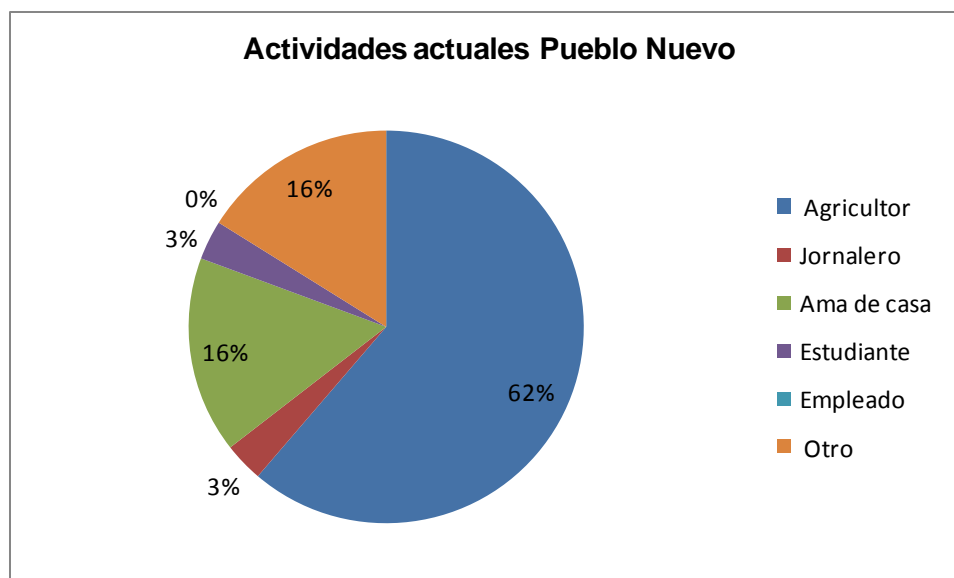

Figura 16: Porcentaje del propósito de los cultivos actualmente en la comunidad de Pueblo Nuevo



Figura 17: Porcentaje de los cultivos actuales en la comunidad de Pueblo Nuevo

Con el apoyo de la Corporación de Desarrollo Solidario-CDS se han logrado retomar muchos de los cultivos que se habían perdido, además de la implementación de cultivos colectivos. Se ha vuelto a cultivar yuca, arroz, ñame y maíz, *“Para la siembra de los cultivos hemos conseguido menos mal con el CDS apoyo de unos pequeños cultivos, yuca, arroz, maíz, ñame, con el CDS hemos conseguido unos cochinitos, unas*

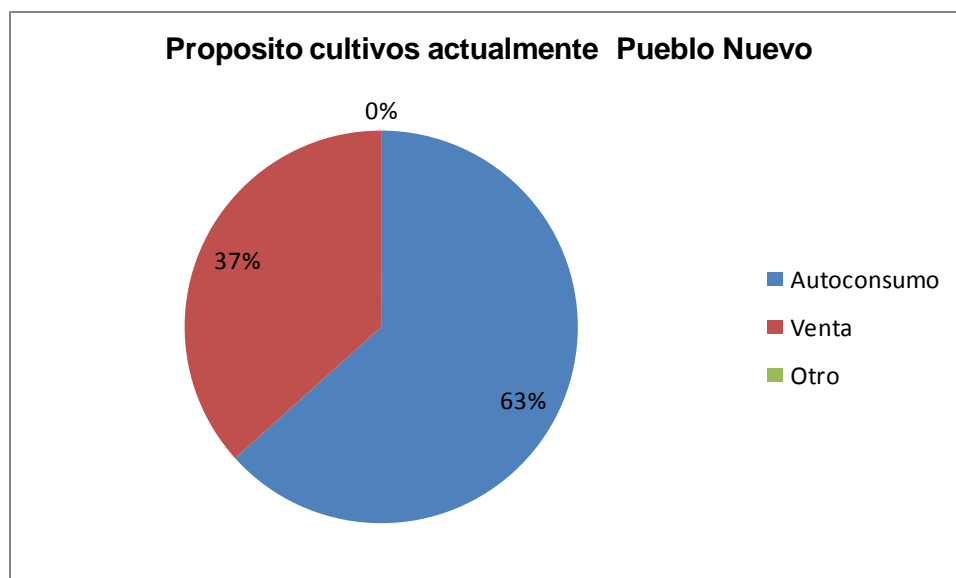
10 gallinas, un gallo y ahí estamos otra vez...” (Campesino, Pueblo Nuevo), con estos cultivos aparte de lograr algo de sustento para las familias que hacen parte de la asociación, también se pretende la recuperación de semillas, ya que en la zona han disminuido por el abandono de las tierras y por las nuevas lógicas de mercado que los comerciantes les ofrecen a los campesinos, pues el maíz híbrido se produce con mayor rapidez que el maíz criollo, “este año sembramos dos hectáreas de maíz criollo, colectivo con el fin de recuperación de semilla, ya ese maíz se cosecho, y gracias a Dios dio buenos frutos y ya está todo en un solo sitio, para que ya en Abril que vayamos a sembrar, ahora entonces se hace las particiones de las semillas y cada quien reproduzca sus semillas, porque la semilla del maíz criollo también se estaba perdiendo, porque se está sembrando el maíz híbrido, pero con este proyecto yo creo que este año va haber bastante maíz criollo aquí” (Campesino, Pueblo Nuevo)

Sin embargo, la idea es poder recuperar las semillas de maíz criollo e incentivar el cultivo de este y no el de maíz híbrido, ya que el primero permite almacenar por más tiempo el producto, y así asegurar la alimentación en épocas de escasez de productos “el maíz criollo lleva una ventaja que no ven los comerciante, porque el maíz criollo uno lo puede dejar secar, y no solo lo consume verde si no seco, tu lo puedes guardar todo el tiempo que tú quieras, y tú tienes tu alimentación, pero el maíz hibrido solamente te sirve verde porque el seco no te sirve porque como es un hibrido, el seco te da como un polvito y eso se daña, pero el criollo tu puedes hacer tu bollo, digamos tu coges tu maíz y guardas 5 bultos ahí, tú tienes comida pa un poco de meses” (Campesino, Pueblo Nuevo)

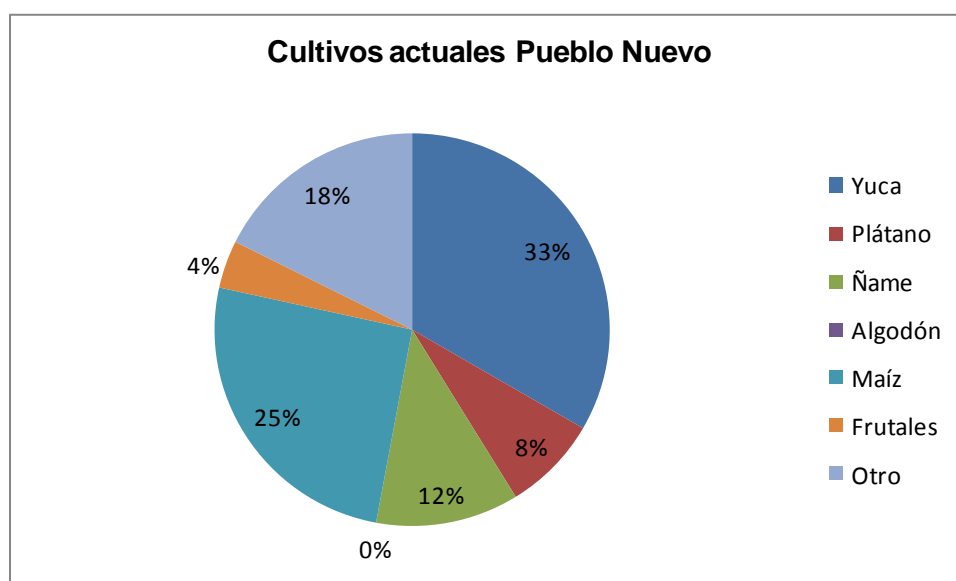
Además de esto, también como nueva estrategia se está implementando la apicultura colectiva, la cual también es apoyada por la Corporación de Desarrollo Solidario-CDS, en donde participan hombres y mujeres, y en donde la miel que se obtiene de esta es para la venta y para el consumo familiar, y lograr crear un fondo para la asociación.



Figura 18. Recolección de miel Pueblo Nuevo

Las mujeres aunque también apoyan las labores de los hombres, continúan realizando labores específicas como la comida en el hogar según lo indica la figura 19 en donde el 91% de la comida la realizan las mujeres y el 9% los hombres, además de la cría de especies menores que han obtenido con ayuda de la Corporación de Desarrollo Solidario-CDS “Guillermo el de CDS, con unos marrano y unas gallinas, digamos nos está ayudando CDS con todo lo de la apicultura y la agricultura” (Campesino, Pueblo Nuevo), como cerdos y gallinas, y en menor cantidad patos y pavos, los cuales se utilizan básicamente para el autoconsumo. Además de esto como Mujeres artesanas, tienen hace aproximadamente 6 meses un galpón de gallinas ponedoras y de pollos criollos, en donde el SENA fue la entidad de apoyo para la realización de este proyecto; Además, la Corporación de Desarrollo Solidario-CDS actualmente está brindando capacitaciones de productividad y venta de los productos. Los productos que se obtienen del galpón son principalmente para la venta y así lograr tener un fondo y unos ingresos mínimos.



Figura 19. Porcentaje de persona que prepara la comida del hogar actualmente en la comunidad de Pueblo Nuevo



Figura 20. Galpón de gallinas ponedoras y pollos de engorde Pueblo Nuevo

Como proyectos futuros está la ampliación del galpón para generar mayores ingresos y en el mismo espacio la implementación de hortalizas para autoconsumo de las familias de las socias.

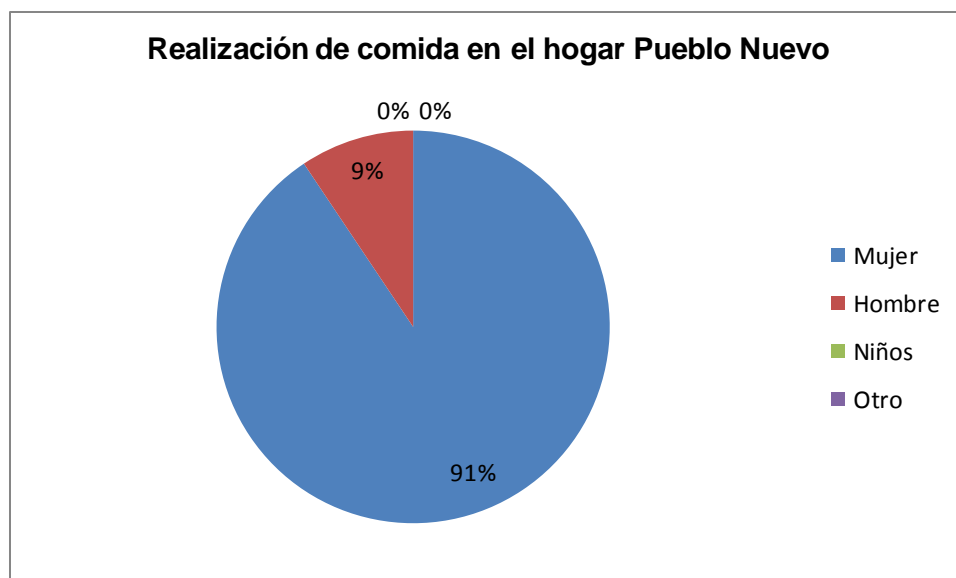
Monte Carlos, la lucha por la tierra

Para estos periodos es importante tener en cuenta, que las personas que actualmente viven en Monte Carlos son desplazadas de diferentes municipios de Montes de María y que además son mujeres jóvenes en su mayoría, por lo que las historias que se cuentan sobre la agricultura, es lo que recuerdan de las actividades que realizaban sus padres, ya que ellas se dedicaban al estudio y a las labores del hogar.

En la siguiente grafica se puede observar las dinámicas de cambios y permanencia de estrategias de seguridad alimentaria en el Barrio receptor de Monte Carlos identificando 3 periodos 1980 a 1997, 1997 a 2003, 2003 a 2011



Figura 21. Periodos de desplazamiento y las estrategias de seguridad alimentaria implementadas por hombres y por mujeres

Periodo 1980 a 1997

Durante este primer periodo se identifican dinámicas asociadas a las del campesino por herencia, en donde la agricultura es su principal actividad como se puede observar en la figura 22 en donde el 41% de las personas encuestas se dedicaban a cultivar, seguido por el 29% dedicados a estudiar. Entre los cultivos que se encontraban con mayor proporción estaba, 25% yuca, 21% ñame, 29% maíz, (figura 23) frijol, arroz como su principal cultivo para el autoconsumo y el excedente para la venta, el plátano, aguacate, mango y patilla como cultivos secundarios sembrados en los patios de las casas para la alimentación del hogar principalmente y como cultivos esporádicos se pueden identificar frutales específicamente como naranja, zapote, mango, guama, popocho o Felipito, y cuatro filos también con siembra en los patios para el autoconsumo *“Pa nosotros y bueno a veces vendíamos pa comprar los alimentos que nos hacían falta que nos los obteníamos allá, pero todo era pa la tierra, uno con su tierrita ahí cultiva de todo, y con eso mismo se vale”* (Campesina, Montecarlo).

Según las encuestas y las entrevistas que se realizaron el 50% de los productos que se producían eran para el autoconsumo y el 50% para la venta, adquiriendo excedentes para complementar la canasta familiar, el vestido y el estudio de los hijos (figura 24)

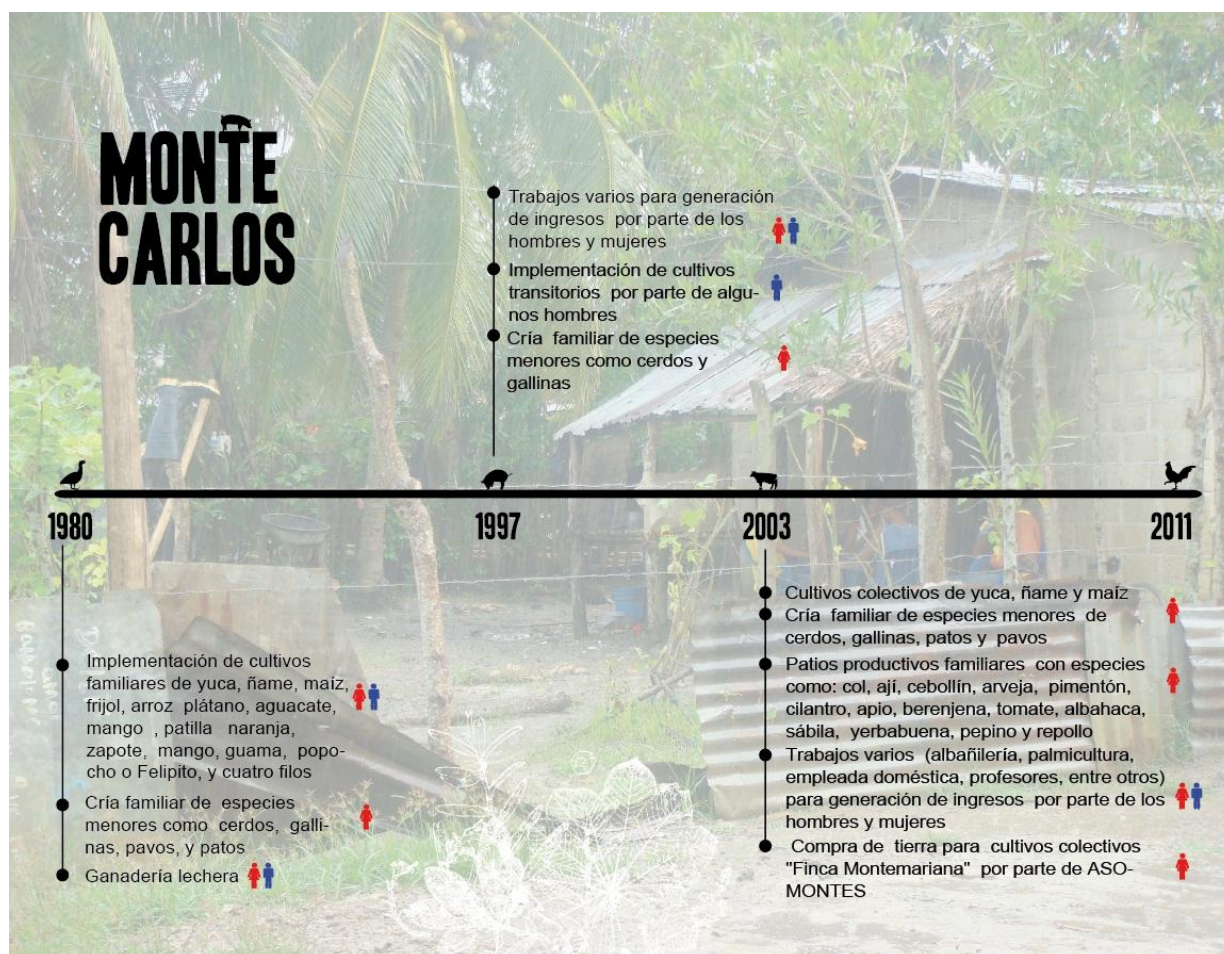

Figura 22. Porcentaje de actividades que realizaban antes del desplazamiento en la comunidad de Monte Carlos



Figura 23. Porcentaje de cultivos antes del desplazamiento en la comunidad de Monte Carlos

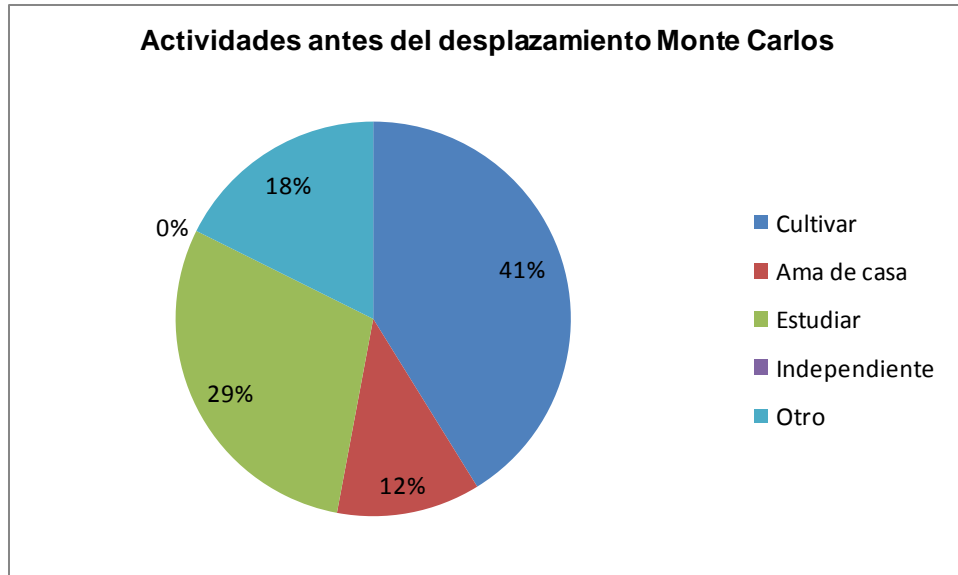

Figura 24. Porcentaje del propósito de los cultivos antes del desplazamiento en la comunidad de Monte Carlos

Los hombres principalmente se dedicaban a la preparación, siembra y venta de los cultivos en tierras arrendadas en un alto porcentaje, ya que la propiedad de tierra de extensas hectáreas no pertenecía a los campesinos, ellos poseían tierras de pequeñas extensiones en donde lograban sembrar algunos productos en sus patios. El arriendo de tierras, el préstamo, y el intercambio era por excelencia la forma de lograr cultivar, esta era la dinámica de muchos de los campesinos, en donde iban durante el día a sus cultivos y regresaban en la tarde a sus casas que no estaban a distancias largas de las parcelas, pero también se encuentran algunos que poseían tierras propias de extensiones que permitían la siembra de cultivos, las cuales habían adquirido con el INCORA con apoyo de la Asociación Nacional de Usuarios Campesinos-ANUC.

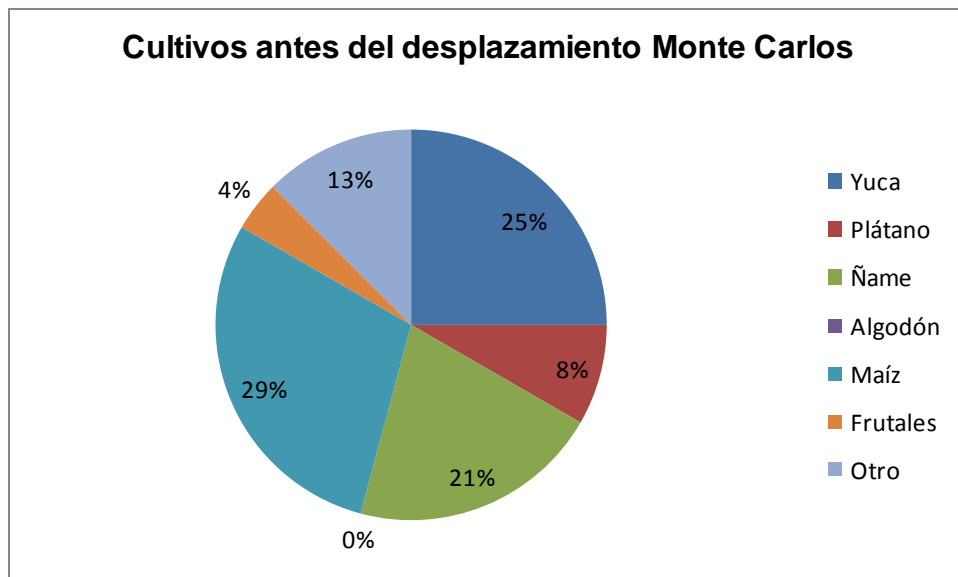
Los hombres simultáneamente a los cultivos se dedicaban a cuidar el ganado, que generalmente eran entre 3 y 10 reces, eran los encargados de ordeñar y de vender la leche que se obtenía a pequeñas queseras locales y los que tenían mayor número de reces y por consiguiente más producción lo vendían a la empresa Colanta que hacía presencia en la zona.

Las mujeres, dedicadas al cuidado del hogar y a la preparación de los alimentos, también participaban de la siembra, y de la preparación de los alimentos en el monte para sus parejas y para los mozos.

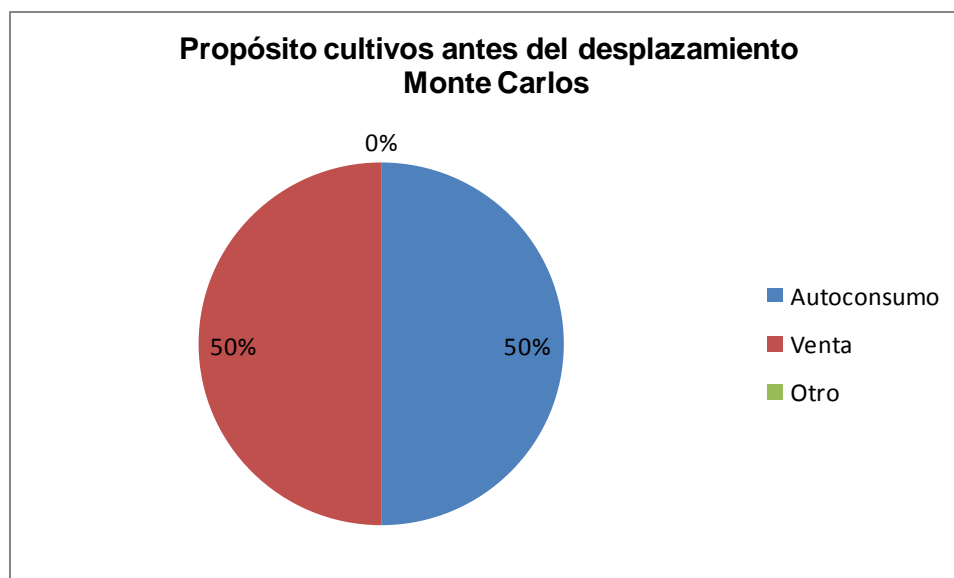
“También le ayudaba en los cultivos nosotros salíamos, y cuando iban a limpiar, íbamos a buscar 3 o 4 hombres que le ayudaran para sacar eso, porque él tenía que ordeñar y eso, y entonces el tiempo se le hacía muy corto, entonces él me decía... Entonces yo me ponía a cocinarle a los mozos y eso” (Campesina, Montecarlo)

Así mismo, eran las encargadas de los frutales y demás cultivos alrededor de la casa (patio), además de su recolección y venta cuando había buena producción; esta venta se caracterizaba por ser un trueque que se realizaba con los vecinos o venta informal a los mismos *“usted sabe que mientras uno esté en el campo y tenga uno vende lo que tenga pa poder comprar las otras comidas y eso (Campesina, Montecarlo), y de la cría de especies menores de las casa como cerdos, gallinas, pavos y patos, “criaba gallinas, pavos, cerdos, una cantidad de cosas, mi papá cogía conejitos pequeños y nosotras lo criábamos, y pajaritos, cogíamos tortolitas, cogíamos uno que se llama que fifí, o que se le llama aquí la pirra, algunas cosas pa tenerlas ahí de entretenición” (Campesina, Montecarlo).*

Pues esos animalitos eran pa podérnosla comer nosotras y era poco lo que se vendía, de pronto uno tenía, 7- 8 marranos, vendía 3 o cuatro, y los demás pa uno, pa alimentarse, los meses que uno llama malos que son los meses de Junio y Julio, esos son los meses malos, entonces las gallinas eran pa uno comer (Campesina, Monte Carlos)

Los niñ@s también participaban en estas actividades, aunque su labor principal era asistir al colegio, cuando los niños y las niñas podían le ayudaban a sus padres en las labores del campo y las niñas a las labores de la casa. Muchos de ellos vivían en veredas en donde no existía el acceso al bachillerato por lo que se desplazaban al casco urbano de María la Baja para poder seguir sus estudios y visitaban a sus padres

los fines de semana *“Los hijos también se dedicaban a la tierra, todos campesinos como yo, de origen, porque imagínese, no había colegio, ni había nada, había un colegito de una muchacha que les daba clase, pero no era buen rendimiento en las cosas de los niños, y ya estábamos pensando donde los íbamos a poner”* (Campesino, Montecarlo)

Periodo 1997 a 2003

Durante este periodo se identifican los desplazamientos de las personas residentes actualmente en Monte Carlos, en donde se observa el abandono total de sus parcelas, y el traslado a municipios donde muchos no tenían familiares, ni quien les brindara refugio mientras lograban acomodarse y buscar trabajo. Una de las consecuencias del desplazamiento fue el “perder todo”, y que las dinámicas campesinas que se habían implementado toda la vida como herencia de campesinos, ahora no estaba disponible para ejercerse y tenían que adaptarse a estas nuevas dinámicas de vida.

“Cuando nos desplazamos para acá, al principio fue duro porque mi papá no tenía trabajo y no conocía a gente acá, que le prestara tierra donde trabajar, mi hermano el mayor se tuvo que ir pa Cartagena a trabajar en construcción, cosa que él no estaba acostumbrado porque lo del era el campo, el otro hermano mío se fue pa el mercado de Cartagena a vender agua, bolsas de agua y yo me fui a trabajar en un almacén en Cartagena, con eso que nosotros trabajábamos estudiábamos en la noche y tratábamos de ayudar a mi mamá y a mi papá en lo poquito que podíamos, mi papá trabajaba el día jornal, iba se ganaba el día y los traía pa la comida, no tenía como una fuente de ingreso, que yo voy a ahorrar, nada mas trabajaba el diita” (Campesina, Montecarlo)

Posterior al desplazamiento muchas de las familias partieron a Cartagena, y lograron obtener por unos meses ayuda por parte del gobierno, pero rápidamente las familias que habían partido para la ciudad llegaron a María la Baja ubicándose en el casco urbano, para intentar retomar sus dinámicas *“A raíz de todo, fuimonos pa Cartagena*

donde una hermana de él, bueno de todas maneras, fuimos a la ... allá nos presentamos, nos dieron 3 meses de mercado y bueno de ahí, y bueno después nos dieron... porque dormíamos en una estera de esas que vendía las indias en el piso y eso, y después nos dieron un kit de noche, nos dieron una colchoneta, un toldito y una almohada” (Campesina, Montecarlo)

Al inicio de este periodo los hombres se dedicaban a “*lo que les saliera*”, oficios varios para poder obtener dinero y resolver las necesidades inmediatas y urgentes que en ese momento se presentaban, muy pocos hombres lograron seguir trabajando en la agricultura, por lo que la alimentación fue una de las primeras necesidades que se vio afectada, ya que el dinero que ganaban del jornal u oficios varios, eran 12.000 pesos aproximadamente por día.

Los hombres que lograron seguir con sus dinámicas, la alimentación se logró resolver de manera un poco más sencilla, sin embargo, las parcelas que conseguían que les arrendaran o prestaran eran de menor tamaño y generalmente no alcanzaban una hectárea, por lo que ya no lograban vender y toda la producción se destinaba para el autoconsumo “*El se encontró unos amigos y se iba a trabajar al monte, el siguió trabajando en su agricultura, porque el no sabía mas na, si no eso, pero no en la de el, el se quedaba por aquí bajito, por aquí mismito, tenía un amigo y le dio un pedazo de tierra, y de ahí ya tenía cultivados los alimenticos los traía pa la casa” (Campesina, Montecarlo)*

Los que tenían sus cultivos sembraban los principales yuca, maíz y ñame para lograr aprovechar las parcelas que habían conseguido, sin embargo, los demás cultivos que tenían en sus parcelas ya no eran posible de sembrar.

Las mujeres recién llegadas se dedicaron a las labores del hogar y a cuidar a sus hijos, mientras trataban de ubicarse en la zona. Pero rápidamente y viendo la necesidad que estaban pasando, conformaron ASOMONTES “*nace hace como 9 años, de la cuales yo soy de las fundadoras, porque siempre veíamos que a nosotros nunca nos dieron una ayuda humanitaria, y nosotros decíamos que porqué, y nos pusimos a ver que aquí en*

el barrio, habíamos diferentes personas desplazadas de diferentes partes y nos dimos a la tarea de investigar si nos podíamos organizar” (Campesina, Montecarlo)

ASOMONTES inicialmente se dedicó al mejoramiento de vivienda y a la escuela, en donde la meta era lograr y brindar un estudio integral y una alimentación a los niños más vulnerables y menos favorecidos del barrio, por medio del Programa Mundial de Alimentos-PMA se recibían ayudas para la alimentación de los niños.



Figura 25. Escuela Santo Domingo Sabio. Monte Carlos

Pocos proyectos productivos se hacían visibles al principio, sin embargo al pasar de los años, y legalmente conformadas, entraron a participar en proyectos con la Corporación de Desarrollo Solidario-CDS, en la parte productiva, los primeros recursos que obtuvieron fueron gallinas ponedoras y cerdos familiares, pero en el barrio no duraban mucho debido al alto índice de robos que empezaban a darse “CDS, inicialmente con gallinas ponedoras, después con cerdos” (Campesina, Montecarlo).

Periodo 2003 a 2011

El progreso en este periodo se hace evidente, sobre todo en las mujeres de la asociación ya que logran aplicar a proyectos de cultivos colectivos de ñame, yuca y maíz, que básicamente se le da un uso de consumo para las familias de las socias y

para la escuela, ya que habían dejado de contar con el apoyo del Programa Mundial de Alimentos-PMA, además de esto con la Corporación de Desarrollo Solidario-CDS actualmente tienen patios productivos familiares en donde aproximadamente se siembran 10 productos por cada uno, pero que en el último año se han visto perjudicadas por la ola invernal.

“Ahora mismo que CDS nos dio un ñame y un maíz, nos prestaron unas tierras por allá arriba y eso de ñame se ahogó con el agua, el año pasado mucha agua, no cogimos es nada, este año todavía no hemos hecho nada, porque también el agua ya llegó como muy temprano otra vez, no hemos hecho nada nada nada” (Campesina, Montecarlo)

“Hasta ahorita unos cultivos, un montón de maticas unas hortalizas, lo bueno es que todo el que tenga una de ahí puede alimentarse y es menos gastos” (Campesino, Montecarlo)



Figura 26. Patio productivo (huerta). Monte Carlos



Figura 27. Porcentaje de actividades actuales en la comunidad de Monte Carlos

Actualmente el mayor porcentaje de las personas encuestadas al igual que las personas entrevistadas según la figura 27, se dedican a labores domésticas como amas de casa, seguido con el 29% por otras labores. Así mismo, se puede observar como el 0% de las personas encuestadas se dedicaban a labores de jornaleros y el 10% a otras labores, entre esas labores algunas personas realizan cultivos, sin embargo del total de personas encuestadas, solo 2 trabajaban en una finca, y llevaban a cabo labores de agricultura, por lo que no se presentan en gráficos los resultados de los cultivos que realizan, ni del propósito de los mismos. Se debe tener en cuenta que durante las entrevistas si se pudo observar que las personas que llevan a cabo cultivos en un gran porcentaje casi en un 100% es para el autoconsumo.

Por su parte las dinámicas de los hombres no se han modificado de manera drástica desde el 2003, algunos trabajan en oficios varios, otros en la agricultura, lo que permite obtener la alimentación y asegurarla de esta manera específicamente lo que es la yuca, ñame, y el maíz, los demás alimentos se ven obligados a comprarlos *“yo creo que en algún momento vamos a tener la plata y nos vamos a tener que comprar” (Campesina, Montecarlo)*

“Todo ahora es con plastica, uno sin plata no es ná, antes era muy fácil porque cuando uno cultivo uno tienen la yuca, el plátano, el ñame y uno no lo compra, y ahora que uno no siembra ná todo eso lo tiene que sacar la plata pa comprá y si no la hay no compra”(Campesina, Montecarlo)

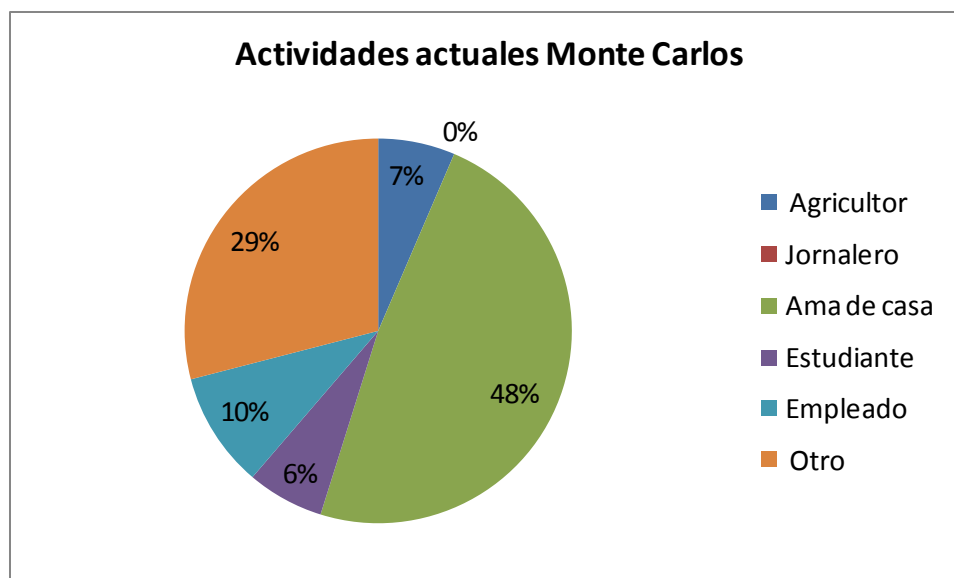
Algunos hombres como forma de obtener recursos para sobrevivir, se dedicaron a la palmicultura, en donde se realizan oficios varios, como la limpieza, la recolección, y en otros casos son los encargados de los lotes, este trabajo permite tener ingresos de un salario mínimo.

“El monocultivo a la tierra le hace daño, todo monocultivo a la tierra le hace daño, sea de palma, sea de cacao, sea maderable, de caucho, de lo que sea le hace daño a la tierra, porque a través de la historia nosotros hemos visto la diversidad que hay” (Campesino, Montecarlo)

“En María la baja las tierras cultivables para cultivos alimenticios, están en peligro, primero el monocultivo de la palma de aceite, también hay otro montón sembrado en cacao, y en teca, y hay ahoritica mismo en las partes altas se están metiendo muchos terratenientes comprando tierras para ganadería extensiva” (Campesino, Montecarlo)

Como proyectos futuros esta la compra de tierra por medio de las mujeres de ASOMONTES con el apoyo de la Corporación de Desarrollo Solidario-CDS, para lograr implementar cultivos colectivos, y resolver la necesidad alimentaria de los niños y de las familias, pues este es un tema de gran preocupación para toda la comunidad.

Comparación de la sostenibilidad de las estrategias de seguridad alimentaria entre Pueblo Nuevo y Monte Carlos

Para cada una de las comunidades se identificaron periodos diferentes para las estrategias de seguridad alimentaria, sin embargo, en el siguiente cuadro se tomaron en cuenta 3 periodos los cuales se unifican para la comparación entre las dos comunidades, esta unificación se realizó de la siguiente manera: 1980 a 1997, periodo en el cual las comunidades en su mayoría no habían sufrido desplazamiento, 1997 a 2005 periodo en donde se produjeron los desplazamiento en ambas comunidades y 2005 a 2011 periodo en donde se inicia la conformación de las asociaciones locales.

PERIODO/ COMUNIDAD	PUEBLO NUEVO		MONTE CARLOS	
	HOMBRES	MUJERES	HOMBRES	MUJERES
1980 a 1997	Implementación de cultivos familiares de yuca, ñame, arroz, plátano, frijol, ajonjolí y ahuyama	Implementación de cultivos familiares de patilla, marañón, ciruela, cereza, mango y guanábana	Implementación de cultivos familiares de yuca, ñame, maíz, frijol, arroz y plátano	Implementación de cultivos familiares de aguacate, mango, patilla, naranja, zapote, mango, guama, popocho o Felipito, y cuatro filos
		Cría familiar de especies menores como gallinas, cerdos, peces y pavos		Cría familiar de especies menores como cerdos, gallinas, pavos, y patos
			Gandería lechera	Gandería lechera
Estrategias	Producción y la cría de especies menores: 50% autoconsumo, y 50% venta para excedentes y compra alimentos de la canasta familiar, vestido y educación de los hijos.			
Microestrategias	Siembra limpia y venta de cultivos	Siembra limpia y venta de cultivos y cría de especies menores. Elaboración de la comida del hogar	Siembra limpia y venta de cultivos	Siembra limpia y venta de cultivos y cría de especies menores. Elaboración de la comida del hogar
1997 a 2005	Trabajos varios para generación de ingresos	Trabajos varios para generación de ingresos	Trabajos varios para generación de ingresos	Trabajos varios para generación de ingresos
		Cría de especies menores gallinas, cerdos, pavos, patos y peces		Implementación de cultivos familiares transitorios de yuca, maíz y ñame
	Implementación de cultivos transitorios de yuca, maíz, ñame y plátano			Cría familiar de especies menores de cerdos y gallinas
Estrategias	Disminución del autoconsumo y la producción, por la reducción de los cultivos. Generación de ingresos por medio de los trabajos varios, para la compra de alimentos, disminuyendo la calidad y la cantidad de los mismos, así como para el vestido y la educación.			
Microestrategias	Trabajo como jornaleros, y en algunos casos en sus propias tierras para obtener alimentos para el autoconsumo	Elaboración de comida en el hogar, y generación de ingresos para la compra de alimentos para el autoconsumo	Trabajo como jornaleros, para obtener alimentos para el autoconsumo	Elaboración de comida en el hogar, y generación de ingresos para la compra de alimentos para el autoconsumo

PERIODO/ COMUNIDAD	PUEBLO NUEVO		MONTE CARLOS	
	HOMBRES	MUJERES	HOMBRES	MUJERES
2005 a 2011	Siembra de cultivos familiares de yuca, maíz, arroz, plátano, ñame, patilla, arveja, papaya y el guandul			Cultivos colectivos de ñame, yuca y maíz
	Cultivos colectivos de yuca, arroz, maracuyá, ñame y maíz	Cultivos colectivos de yuca, arroz, maracuyá, ñame y maíz		Cría familiar de especies menores de gallinas ponedoras y cerdos
		Cría familiar de cerdos, gallinas, patos y pavos		Patios productivos familiares con especies como: col, ají, cebollín, arveja, pimentón, cilantro, apio, berenjena, tomate, albahaca, sábila, yerbabuena, pepino y repollo
	Implementación colectiva de la apicultura	Implementación colectiva de la apicultura	Trabajos varios (albañilería, jornaleros, palmicultura) para generación de ingresos	Trabajos varios (empleada doméstica, profesores, entre otros) para generación de ingresos
		Galpón colectivo de gallinas Ampliación del galpón e implementación de		Compra de tierra para cultivos colectivos "Finca Montemariana" por parte de
Estrategias	Leve aumento del autoconsumo y la producción, por la implementación de cultivos, sin embargo la cantidad y calidad de los alimentos no es la misma que en el primer periodo. La venta de alguna parte de la producción permite complementar la canasta familiar, el vestido y la educación.		Generación de ingresos por medio de los trabajos varios para al compra de alimentos, disminuyendo la calidad y la cantidad de los mismos, así como para el vestido y la educación.	
Microestrategias	Siembra de cultivos para el autoconsumo, y algunos casos puntuales venta para excedentes, actualmente la tierra se prepara con algunos químicos para "matar el monte". Con la implementación colectiva se logra llevar a los hogares alimentos y dinero para la compra de otros productos.	Venta de artesanías y del galpón de gallinas, para generación de ingresos, tanto para la familia (compra de alimentos, vestido), como para ellas. Con la implementación colectiva se logra llevar a los hogares alimentos y dinero para la compra de otros productos. Elaboración de la comida del hogar	Casos específicos de cultivos en tierras arrendadas para lograr alimentos para el autoconsumo, actualmente la tierra se prepara con algunos químicos para "matar el monte". Trabajos como jornaleros, y trabajos varios para generación de ingresos para el vestido y la educación de los hijos.	Implementación de patios productivos para obtener verduras para el autoconsumo, así como algunos casos de cultivos colectivos para el autoconsumo de las familias participantes. Venta de artesanías, pasteles, colchas, etc., para generar ingresos para las familias, y poder comprar los alimentos que escasean en la zona. Trabajos varios para generación de ingresos para el vestido y la educación de los hijos. Elaboración de la comida del hogar

Figura 28. Comparación entre Pueblo Nuevo y Monte Carlos de las estrategias de seguridad alimentaria en los 3 periodos identificado por género.

Según el cuadro anterior durante el primer período identificado para las dos comunidades entre 1980 a 1997, se observa la implementación de cultivos familiares de yuca, ñame, maíz, frijol, arroz entre otros, como estrategia que predominaba en las

comunidades antes del desplazamiento, además de ser la dinámica heredada campesina. Así mismo, también se puede observar que la cría de animales como gallinas, cerdos, pavos y patos, para el autoconsumo, el acceso y la disponibilidad de los alimentos se ve reflejada en la producción de los mismos, y en el intercambio de productos con otros campesinos, así mismo el excedente de la venta de los productos generaba un ingreso el cual permitía que las familias lograran comprar los demás productos de la canasta familiar.

Así mismo, la ganadería a pequeña escala se presentaba en mayor proporción en Monte Carlos, sin embargo en Pueblo Nuevo algunos campesinos también tenían reces, en donde se utilizaba para la producción de leche en algunos casos para la casa y los excedentes para la venta a queseras.

Para ambas comunidades el aporte económico de los excedentes no superaba el 50% de la producción, lo que evidencia una dependencia casi exclusiva a la producción agropecuaria, ya que lo producido era para el autoconsumo y el excedente era para la venta y con esto la compra de los demás productos de la canasta familiar. En este periodo la economía campesina era casi el único ingreso económica de las familias campesinas.

Para el segundo periodo entre 1997 a 2005, el acceso a los alimentos disminuye, tanto que la producción de los cultivos disminuye para ambas significativamente, como la producción de la zona, así que se dificultaba el acceder a los alimentos y en el mercado se encarecen los productos. Algunas de las familias que logran establecer cultivos son cultivos familiares de yuca, ñame, maíz y plátano. El miedo es un factor que predomina en este periodo para ambas comunidades, la inseguridad aun estaba latente en la zona de Pueblo Nuevo, y la falta de acceso a la tierra era la mayor dificultad que presentaban los actuales pobladores de Monte Carlos.

La cría de especies menores que habían logrado sacar de las parcelas en Pueblo Nuevo fue el sustento para la mayor parte de las familias que no tenían otra opción si no esa, mientras que en Monte Carlos la ausencia total de crías de especies menores se hizo evidente, ya que estos no lograron traer nada de sus tierras para María la Baja.

Las únicas fuentes de ingreso fueron los trabajos varios como jornaleros, albañilería, empleadas domésticas tanto para hombres como para las mujeres los cuales eran mal remunerados, y solamente alcanzaban para la compra de alimentos básicos en las casas. Se empiezan a evidenciar las primeras ausencias de proteína en las familias, y las cantidades y calidades de los alimentos disminuyen a su vez.

Para el tercer periodo 2005 a 2011, la violencia disminuye y el regreso a las parcelas por parte de los campesinos y campesinas de Pueblo Nuevo es la constante, denominándolo retorno productivo⁸, en donde al inicio de este periodo las dinámicas del trabajo se tornan en ir a la tierra en las mañanas para llevar a cabo cultivos familiares de yuca, maíz, arroz, plátano, ñame, patilla, arveja, papaya y guandul, mientras que en Monte Carlos se identifica una ausencia casi total de cultivos familiares, y se siguen realizando trabajos varios, en este barrio el acceso a los alimentos cada vez es más difícil no solo porque los ingresos económicos son mínimos, si no porque la disponibilidad de alimentos también se reduce, y el precio de estos aumenta.

A raíz de estas circunstancias, las comunidades generan estrategias de fortalecimiento organizativo y productivo, en donde con el apoyo de la Corporación de Desarrollo Solidario-CDS, inician el proceso de cultivos colectivos de yuca, arroz, ñame y maíz para ambas comunidades, con la diferencia que en Pueblo Nuevo los cultivos son realizados por hombres y mujeres la mayor parte del tiempo, mientras que en Monte Carlos, las mujeres son las que realizan los cultivos solas ya que son las que hacen parte de ASOMONTES y los hombres debido a la violencia a la que fueron sometidos no se unieron a la asociación en el momento en que fue creada, sin embargo en algunos casos se observa la ayuda de algunos hombres, sin embargo en ambas comunidades, por ser las primeras experiencias que se realizan de cultivos colectivos, más el factor climático de años como el 2010 y lo que va corrida del 2011, en muchos

⁸ Retorno productivo: Poder ir a las parcelas a cultivar y regresar en la noche a las casas que no están ubicadas dentro de las mismas (*Campesino, Pueblo Nuevo*)

de los casos no se observaron buenos resultados como se esperaba en cuanto a las ganancias productivos, pero se obtuvo experiencia en estos mecanismos.

También se evidencia la cría familiar de especies menores como cerdos y gallinas, con apoyo de la Corporación de Desarrollo Solidario-CDS, las cuales permiten el acceso a algunos alimentos que no siendo así, no podría hacer parte de la canasta familiar. Sin embargo, Pueblo Nuevo presenta problemas de ubicación de las viviendas en el borde de carretera lo que ha llevado a la muerte de varios animales, mientras que Monte Carlos se enfrenta con el problema de la delincuencia y el raterismo, lo que ha llevado a que ambas comunidades disminuyan el número de crías de animales que cada familia tiene, observándose este problema con mayor énfasis en Monte Carlos.

A partir de este momento se observa diferentes estrategias en cada una de las comunidades, dependiendo de los intereses y de los recursos que poseen.

Para Pueblo Nuevo encontramos la implementación de la apicultura, la cual provee a la comunidad de miel, y de excedentes colectivos para invertir en necesidades de la asociación y lograr la creación de un fondo, además de la creación de un galpón de gallinas ponedoras y pollos de engorde apoyado técnicamente y con los insumos por el SENA por parte de las Mujeres artesanas, la idea de este galpón es exclusivamente para la venta de los productos, y así lograr generar ingresos para las mujeres.

Dentro del mismo proyecto de Mujeres artesanas con el apoyo de la Corporación de Desarrollo Solidario-CDS, es ampliar el galpón y la inclusión de hortalizas, las cuales se utilizarían para la venta y para el consumo de las mismas, viéndose de mayor y más fácil acceso a las verduras.

Así mismo, las mujeres artesanas con la venta de sus productos (sandalias, artesanías, bolsos) generan ingresos principalmente para la compra de productos de la canasta familiar que no pueden obtener de la siembra, así como para la compra del vestido y algunos artículos para sus hijos.



Figura 29. Mujeres Pueblo Nuevo realizando artesanías en totumo

En el caso de Monte Carlos encontramos la creación de patios productivos (huertas) familiares con el apoyo de la Corporación de Desarrollo Solidario-CDS, con especies como: col, ají, cebollín, arveja, pimentón, cilantro, apio, berenjena, tomate, albahaca, sábila, yerbabuena, pepino y repollo, específicamente para el autoconsumo, aunque muchos de estos productos se utilizan para la alimentación de los niños de la escuela, ya que si no fuera por estos patios productivos no tendrían acceso a verduras para una alimentación balanceada de los mismos.

También encontramos que las mujeres, están dedicadas en su gran mayoría a la elaboración de los alimentos de la casa, al cuidado de sus hijos y a la asociación, participando de diferentes maneras, mientras que los hombres han buscado solucionar la entrada de ingresos a través de los trabajos varios entre ellos la palmicultura.

Así mismo, la asociación de mujeres también se encuentra actualmente en el proceso de consecución de tierra, para poder realizar cultivos colectivos, que beneficien las mujeres de la asociación y sus familias y como segundo objetivo a los niños que pertenecen a la escuela.

En general, se puede observar que para la comunidad de Pueblo Nuevo las actividades agropecuarias han sido y son la principal y casi única fuente de ingresos económicos,

en donde para el período de 1980 a 1997 la generación de ingresos económicos es dada en su mayoría por los hombres a través de los cultivos, de 2005 a 2011, la generación de ingresos es dada tanto por hombres como por mujeres a través de los cultivos y la cría de especies menores, lo cual crea una dependencia económica de las actividades agropecuarias. Durante el período de 1997 a 2005 mientras la violencia se encrudecía, tanto hombres como mujeres se vieron obligados a buscar otras fuentes de empleo y como se mencionó anteriormente las mujeres fueron las que tuvieron mayor y más rápido acceso a este como empleadas domésticas, lo que llevó a que estas fueran las encargadas en un gran porcentaje de los ingresos económicos de los hogares, generando que el hombre se sintiera desplazado en su rol reproductivo que lo había caracterizado, lo que aumentó en muchos casos los episodios de violencia intra-familiar.

Para el caso de Monte Carlos las actividades agropecuarias tuvieron cabida como la principal fuente de ingresos económicos en el período de 1980 a 1997, el cual este rol reproductivo era llevado a cabo especialmente por los hombres, en el período de 1997 a 2005 y 2005 a 2011 se presentan los casos de desplazamiento lo que llevó que tanto hombres como mujeres se vieran obligados a buscar otras fuentes de empleo, en donde los hombres en muchos de los casos durante el desplazamiento fueron los más violentados lo que hizo que ellos no quisieran regresar a sus tierras ni trabajar en otras cosas, por lo que las mujeres fueron las que tuvieron que asumir el rol productivo que antes estaba a cargo de ellos, además que ellas tuvieron un mayor y más rápido acceso a este como empleadas domésticas, lo que llevó a que estas fueran las encargadas en un gran porcentaje de los ingresos económicos de los hogares, generando que el hombre se sintiera desplazado en su rol productivo que lo había caracterizado, lo que aumentó en muchos casos los episodios de violencia intra-familiar, además que en el caso de Monte Carlos la asistencia a la asociación generó en ellos desconfianzas sobre las mujeres, las cuales solo a través del tiempo han empezado a disminuir aceptando en este momento lo importante que es no solo para ellas sino también para la familia que ellas pertenezcan a la misma.

ANÁLISIS

Durante esta última sesión se dará cumplimiento al objetivo general de la presente investigación, con este fin esta última sesión se dividirá en dos segmentos: el primero realizar un análisis de la influencia de el conflicto armado más específicamente el desplazamiento sobre las estrategias de seguridad alimentaria de las dos comunidades estudiadas, al mismo tiempo su relación desde la perspectiva de género; el segundo segmento será un análisis que abarque los tres objetivos específicos y de una mirada global sobre el tema, y por último se concluirá y se darán recomendaciones.

Efectos del desplazamiento sobre las estrategias de seguridad alimentaria

Como resultados del desplazamiento forzado se puede observar como a través del tiempo, según las dinámicas del desplazamiento se han modificado algunas estrategias de seguridad alimentaria que implementan tanto hombres como mujeres en las comunidades rurales y como algunas de estas estrategias desaparecen y otras surgen debido a la influencia del conflicto armado.

A continuación se presentan 6 esquemas, 3 por cada una de las comunidad, en donde en cada uno de los esquemas se observa un periodo, y se recogen las principales características en los 5 dimensiones de análisis de la seguridad alimentaria, que fueron descritas en los resultados y que además en este capítulo se realiza una síntesis de los mismos.



Figura 30. Seguridad alimentaria en el periodo 1980-1995 en la comunidad de Pueblo Nuevo.



Figura 31. Seguridad alimentaria en el periodo 1980-1995 en la comunidad de Monte Carlos

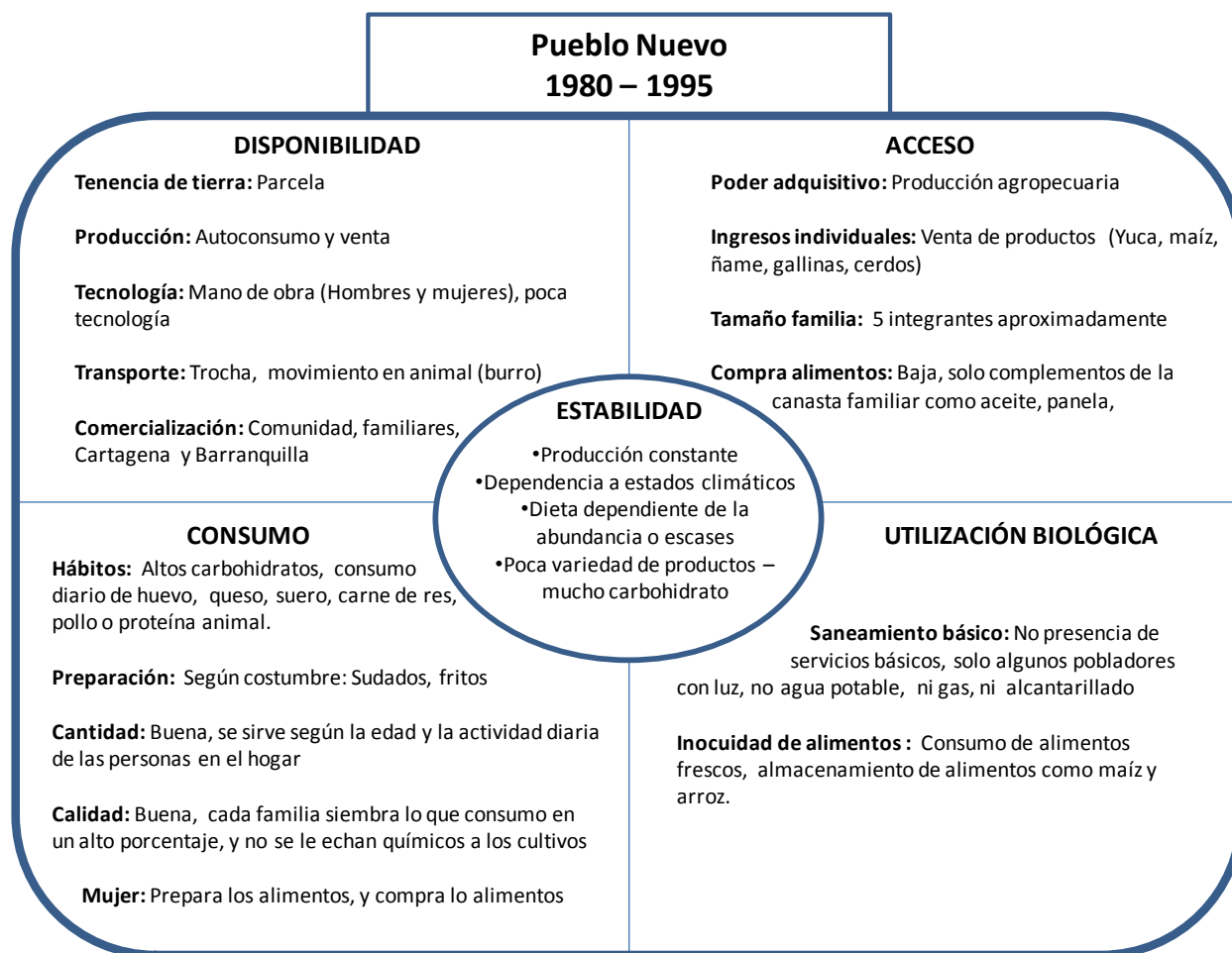

Figura 32. Seguridad alimentaria en el periodo 1995-2003 en la comunidad de Pueblo Nuevo

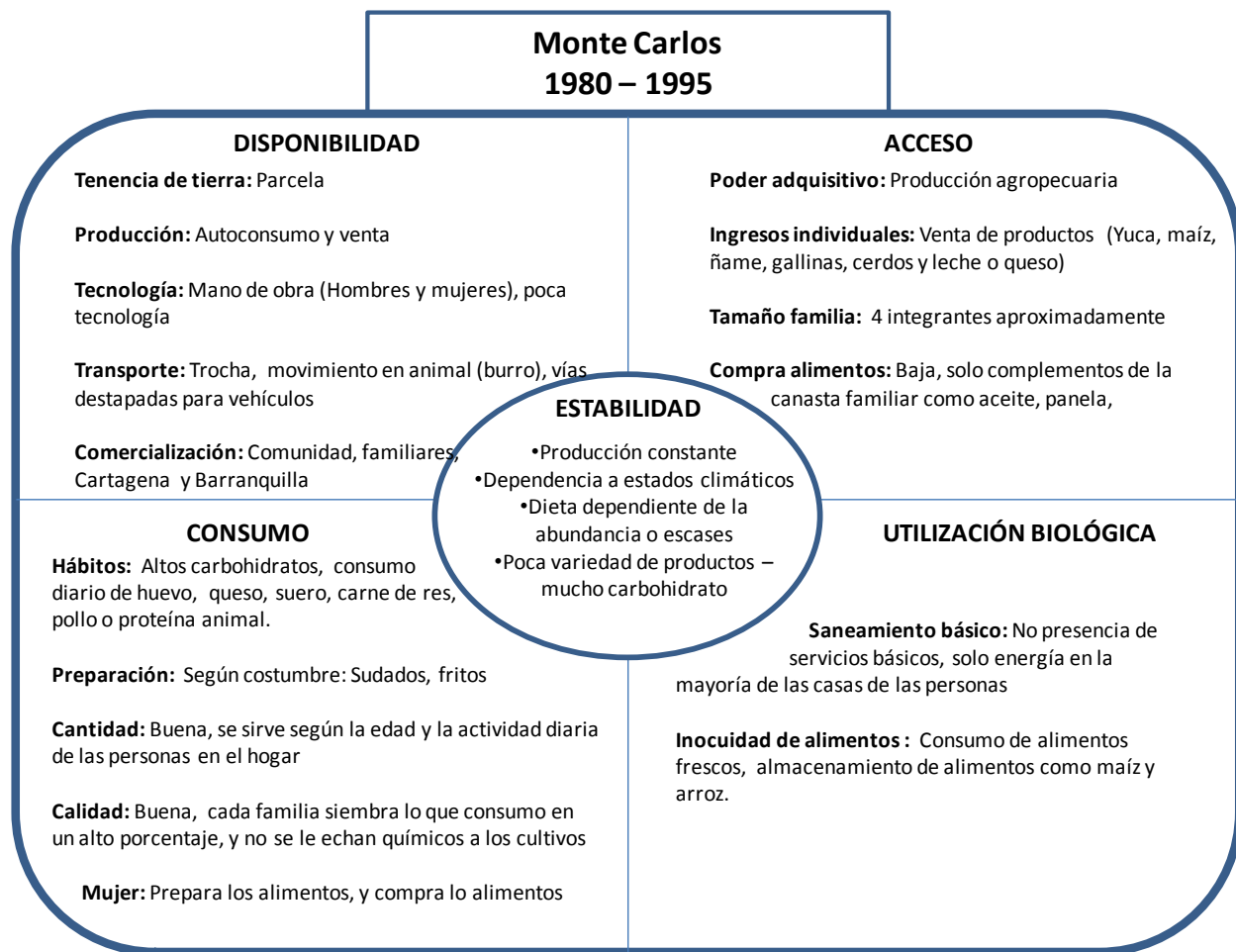

Figura 33. Seguridad alimentaria en el periodo 1995-2003 en la comunidad de Monte Carlos

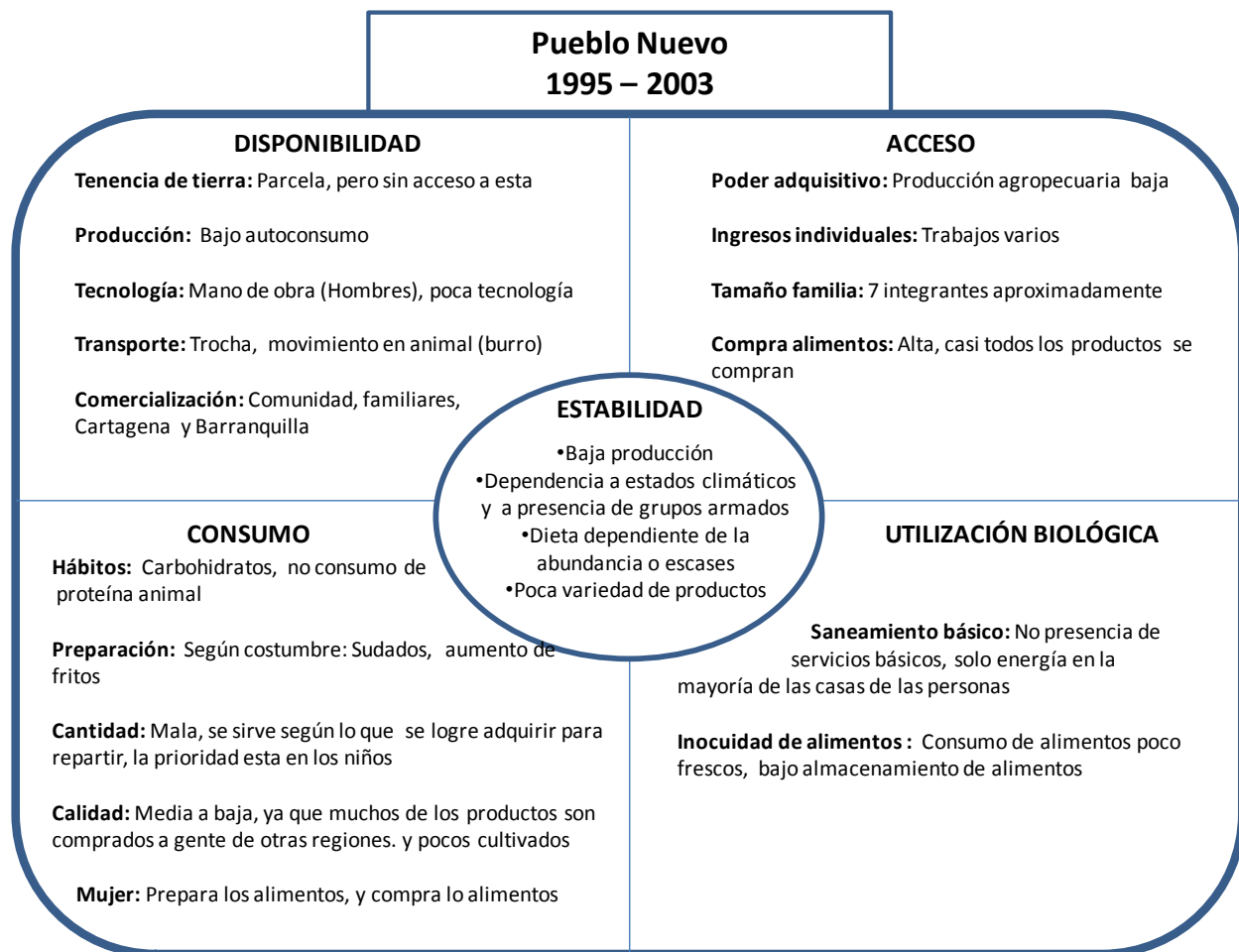

Figura 34. Seguridad alimentaria en el periodo 2003-2011 en la comunidad de Pueblo Nuevo

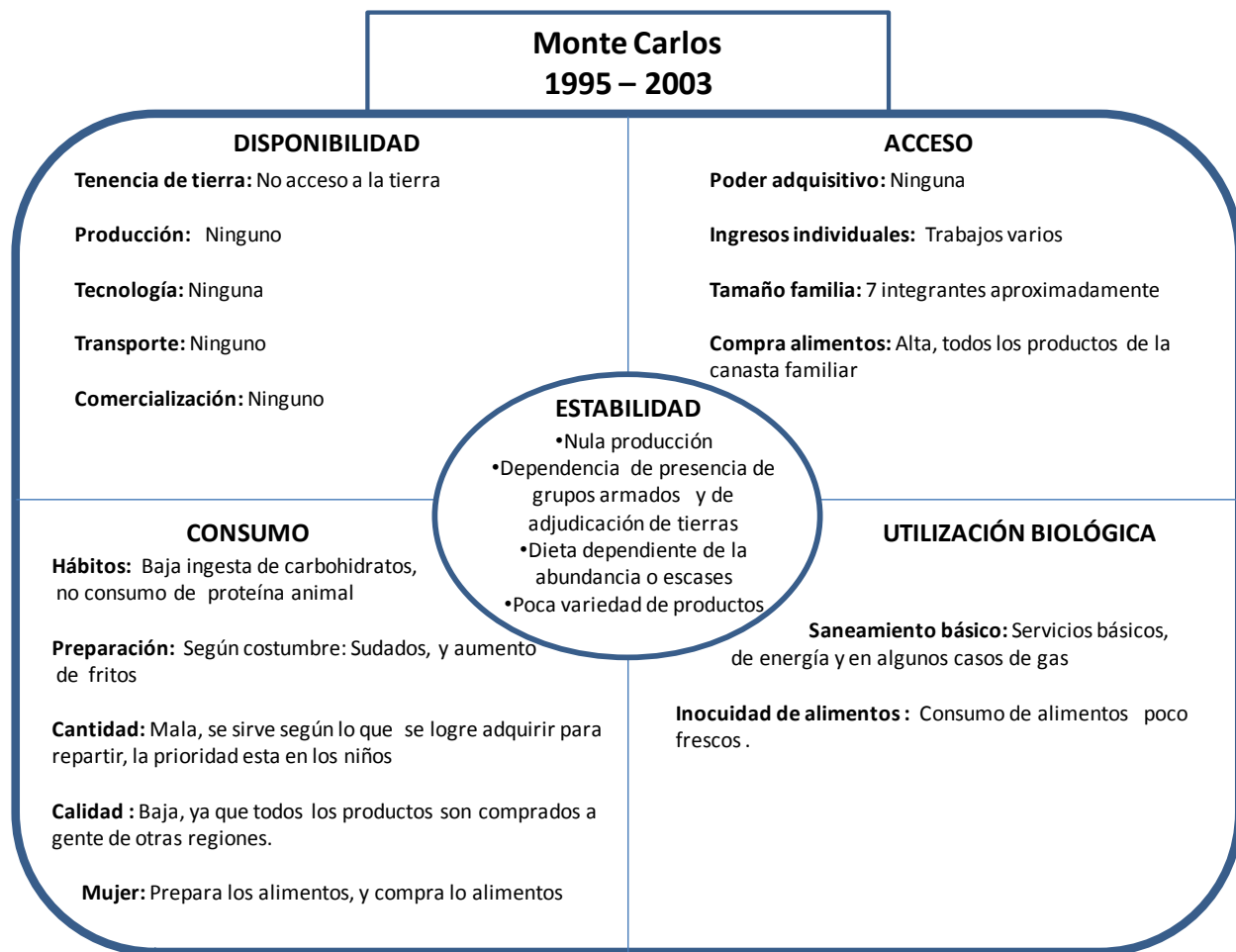

Figura 35. Seguridad alimentaria en el periodo 2003-2011 en la comunidad de Monte Carlos

Para las comunidades de Pueblo Nuevo y Monte Carlos, hay que tener en cuenta que ambas comunidades son desplazadas con diferentes dinámicas y ambas sufrieron un desarraigo y despojo de la tierra de diferente maneras, por lo que sus dinámicas también cambian, así mismo, se debe tener presente, que estos hogares pueden presentar eventos que pueden afectar de manera significativa las condiciones alimenticias y nutricionales de sus integrantes.

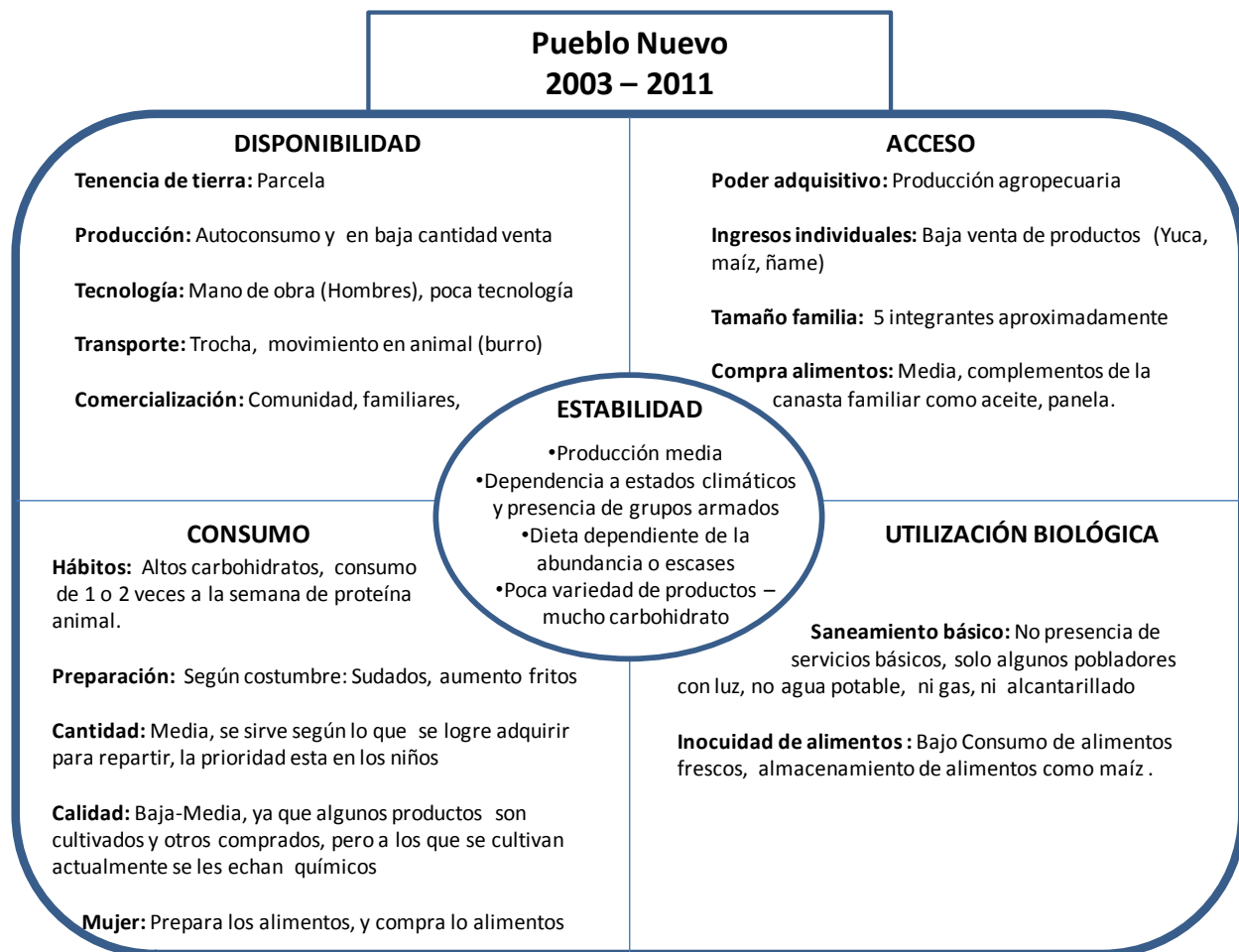
Las estrategias se han ido modificando según las necesidad, y según también el acceso, la disponibilidad, el consumo, la utilización biológica y la estabilidad de los

alimentos, muchas veces no basta con tener el dinero para comprar los alimentos, se necesita que los alimentos estén disponibles para las personas.

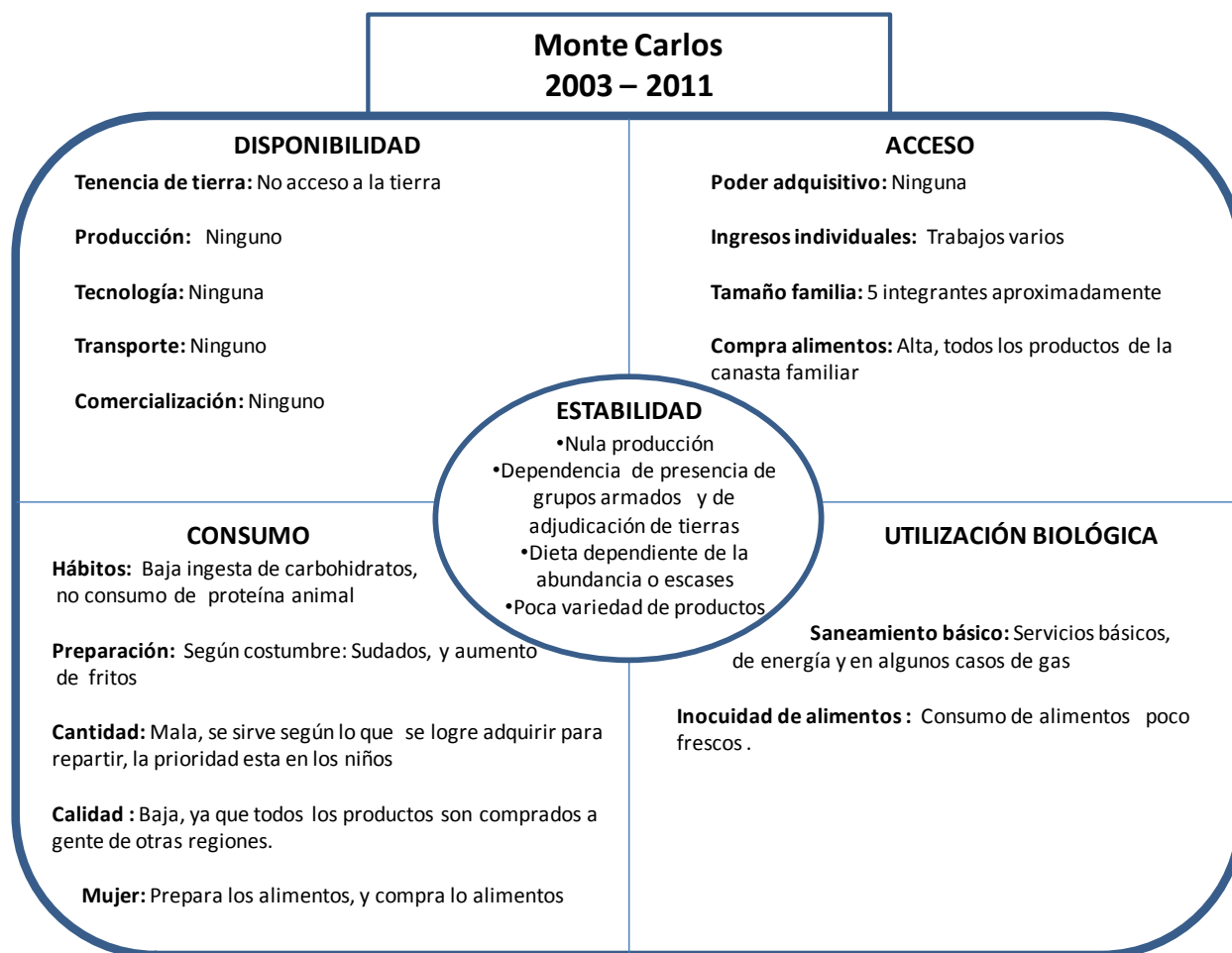
Como se explicó en la sesión anterior, para el análisis comparativo de estas dos comunidades se tuvieron en cuenta 3 periodos, en los cuales cada uno estuvo marcado por diferentes eventos: antes el conflicto, durante el conflicto y el presente, para cada una de las comunidades, en donde las 5 dimensiones analizadas varió como se pudo observar en los cuadros anteriores.

En el primer periodo se puede evidenciar un acceso, disponibilidad, un consumo a los alimentos buena ya que los campesinos y campesinas tenían sus tierras o arrendaban estas para poder cultivar y de esta manera obtener alimentos para el autoconsumo, además generaban ingresos de la venta de estos productos para lograr obtener otros alimentos de la canasta familiar, sin embargo la utilización de estos alimentos era y es actualmente difícil ya que no se cuenta con una infraestructura y una salud básica y necesaria para que el cuerpo obtenga todos los nutrientes de la manera correcta. Así mismo, la estabilidad de los cultivos y de la ingesta de los alimentos variaba según el clima, y las tierras que se tuvieran.

Así mismo, se puede observar y según lo que los entrevistados plasmaron para las dos comunidades, una de las estrategias que se implementaban para garantizar la seguridad alimentaria era por medio del cultivo de diferentes productos agrícolas principalmente de yuca, ñame, maíz, plátano y arroz en algunas zonas, la cual se ha mantenido desde antes del desplazamiento hasta el presente año para la comunidad de Pueblo Nuevo teniendo en cuenta que la cantidad cultivada ha disminuido y las dinámicas del campo han variado, y para Monte Carlos esta dinámica desapareció casi en un 80%.

En el segundo periodo se puede identificar como estas estrategias implementadas por las comunidades se ven en descenso, ya que el despojo de la tierras para la comunidad de Pueblo Nuevo y el desarraigo total para el barrio de Monte Carlos, generó que las posibilidades de cultivar disminuyeran en este periodo, llevando a que

tanto hombres como mujeres se vieran obligados a llevar a cabo otros trabajos (conductores de buses, empleadas domésticas, panaderos, albañiles, entre otros) para lograr algunos ingresos específicamente para la alimentación. Así mismo también disminuyen, en este periodo el acceso a los alimentos ya que se dificulta la posibilidad de siembra de los mismos, en donde esta dinámica no solo se ve a nivel municipal sino regional para todos los Montes de María, así como la cantidad y la calidad de los productos, por lo que los precios aumentan y los ingresos de las familias no son lo suficientes para lograr adquirir todos los alimentos necesarios, esto lleva a que la ingesta disminuya, encontrando que los primeros alimentos que se eliminan de la canasta familiar son aquellos como la proteína o aquellos a los que no se tiene acceso de la tierra para las personas que aun tenía la posibilidad de cultivar.

La utilización de los permanece casi igual que el primer periodo, disminuyendo un poco en este, ya que en muchos de los casos, las personas no tenían acceso a ninguno de los servicios públicos y la salubridad es mínima, esto lleva a que el cuerpo no logre absorber los nutrientes necesarios para llevar a cabo una vida cotidiana. De la misma manera, la estabilidad es mala o nula, ya que en el caso de Pueblo Nuevo, aunque se logra cultivar algunas cosas se depende del clima, y de los actores armados en la zona, para poder acceder a las tierras, mientras que para el caso de Monte Carlos es nula, ya que las personas en un 90% dejaron de cultivar y se dedicaron a realizar algunos trabajos varios para obtener el dinero para comprar los alimentos, sin embargo, ni así en muchos casos era fácil el acceso a estos.

En el tercer periodo es donde se pueden evidenciar grandes diferencias entre las dos comunidades estudiadas. Para Pueblo Nuevo una de las estrategias que se pueden identificar es la recuperación de sus tierras, de las cuales tienen títulos que obtuvieron a través del INCORA y a las cuales van realizar sus cultivos aunque ya no de la misma manera que antes, pues aun el miedo y la inseguridad no permiten un retorno a sus parcelas total, por ahora las dinámicas son de ir y volver a las parcelas el mismo día, lo que ellos han denominaron un retorno productivo, lo cual permite obtener alimentos para el autoconsumo, y como complemento a esto las posibilidades de algunos trabajos extras por parte de las mujeres, sin embargo en esta comunidad, las mujeres

prefirieron unirse y realizar trabajos cerca sus hijos para no descuidar la casa, las cuales se asociaron como mujeres artesanas para poder seguir generando ingresos de la venta de la artesanías, y además de implementaron un galpón de pollos y de gallinas ponedoras, lo cual se complementa con hortalizas. Los hombres si se dedicaron nuevamente al campo y la siembra de cultivos transitorios y permanentes.

El acceso y la disponibilidad de los alimentos, aunque en comparación con el periodo 2 ha aumentado progresivamente no se ha logrado tener lo que se tenía antes del desplazamiento, por otra parte el consumo es medio ya que la calidad de los productos disminuyó pues en el caso de esta comunidad actualmente utilizan venenos o fertilizantes para echarle a los cultivos, lo que hace que los productos disminuyan si calidad, así mismo, la cantidad también disminuye ya que se tiene que repartir en muchos casos en mas personas menos cantidad comparado con lo que se tenía antes.

En el caso del la utilización, en Pueblo Nuevo los servicios básicos son nulos, solo algunas personas tienen energía, pero el agua potable para lavar los productos y la recolección de basuras para evitar infecciones no existen por lo que el cuerpo sigue sin absorber todos los nutrientes que los alimentos proporcionan.

La estabilidad de los alimentos, aunque actualmente se está sembrando todos los días, en una sola jornada, sigue dependiendo del clima y de los grupos armados que hacen presencia en la zona.

Algo que se le suma a estas estrategias de seguridad alimentaria es que Pueblo Nuevo como ASOPUEBLONUEVO tienen un importante capital organizativo que viene de antes de los desplazamientos y que está relacionado con la obtención de sus tierras organizados como Asociación Nacional de Usuarios Campesinos-ANUC Sincelejo el cual les permite tener niveles buenos de asociatividad (Maya, *et al.* 2009)

En Monte Carlos se puede encontrar una dinámica totalmente diferente en donde las personas nunca regresaron a sus tierras, y en donde la alimentación se basa fundamentalmente en lo que “se puede comprar en la tienda”, muchas veces no basta con tener el dinero, pues el acceder a los alimentos no es fácil, pues los productos

escasean. Las mujeres de Monte Carlos, están dedicadas a diferentes oficios, algunas son amas de casa, y las mujeres entrevistadas están dedicadas a ASOMONTECARLOS en donde por medio de algunas ayudas y capacitaciones han obtenido beneficios para la siembra de patios productivos para el autoconsumo, sin embargo, hay que tener en cuenta que no basta con tener un patio productivo para garantizar una seguridad alimentaria, ya que se necesita acceso a medios de producción y de mercado y de capacitaciones sobre el valor nutricional de los alimentos, educación alimentaria así como una buena preparación de los mismos (Roa et al. 2010). Por otro lado, algunas mujeres siguen generando ingresos por medio de oficios varios específicamente empleada doméstica.

Los hombres que actualmente viven en Monte Carlos están dedicados a los oficios varios que obtuvieron desde el momento en que fueron desplazados, otros siguen dedicados a la agricultura siendo estos el mínimo porcentaje, y en tierras arrendadas cerca al casco urbano de María la Baja y otros están empleados en la extractora de Palma Aceitera la cual genera algunos empleos directos permanentes como los administradores de parcela y recolectores de frutos, y algunos temporales como la creación de semilleros, la cual es una labor que realizan principalmente las mujeres y se lleva a cabo 1 vez al año durante 3 meses.

La disponibilidad de los alimentos es nula, ya que las personas actualmente no cultivan así que no tienen que comercializar ni por donde mover los productos, así mismo el acceso, es reducido uno porque no tienen tierras para cultivar, y dos porque los trabajos varios que son los que generan los ingresos en las familias, son mínimo lo que en muchos casos alcanza solo para comprar arroz y aceite, que no es una canasta familiar balanceada ni mínima.

El consumo de los alimentos depende en un 100% de los productos que se logren adquirir de la tienda, pero estos aunque escasean en la mayoría de las veces, en algunos casos que si se pueden adquirir no se cuenta con el recurso económico para comprarlo, por lo que la calidad y la cantidad de los productos ha disminuido.

La utilización de los productos, aunque en Monte Carlos se cuenta con luz, en todos los hogares entrevistados y encuestados, y con gas en muchos de ellos, aun no se cuenta con un alcantarillado ni con recolección de basuras que les garantice una sanidad mínima, y un riesgo de infecciones menor, así que estos demuestra que en muchos casos las personas aunque ingieren alimentos no cuentan con los servicios necesarios para que el cuerpo absorba todos sus nutrientes.

En cuenta a la estabilidad, depende de lo que se logre conseguir en el mercado básicamente, así que como en el caso de no tener tierras, no pueden cultivar para poder tener productos para el autoconsumo.

La desigualdad en la propiedad de la tierra, influencia sobre la seguridad alimentaria

En general, el conflicto armado no sólo profundizó las desigualdades sociales expresadas en la apropiación de más tierras por parte de grandes terratenientes, sino que además propició a través de las armas, el surgimiento de nuevos terratenientes y la entrada a gran escala de cultivos industriales, los cuales han ido acaparando las pocas tierras que aún quedan para la agricultura, dinámica que ha generado la disminución de cultivos de pancoger y por consiguiente la disminución de los alimentos para el autoconsumo.

El acceso a la tierra, aunque no es el único factor que se necesita para garantizar una seguridad alimentaria, si propicia medios en los cuales se puede llevar a cabo una economía campesina estable, en donde los agricultores se dedique de nuevo sin restricciones de tierra, a sus actividades agropecuarias, que han sido la base de su economía y que además les proporcionan excedentes para las demás necesidades básicas.

Estas tierras como se mencionó anteriormente, se ha pasado de cultivos de pancoger a monocultivos, entre los cuales la palma, es el que se presenta con mayor fuerza, el cual llega a María la Baja en el año 1998 con 4 parcelas demostrativas pertenecientes

a pobladores poseedores de tierra, las cuales las regaló el ex ministro de agricultura y propietario del grupo empresarial hacienda Las Flores Carlos Murgas Guerrero, los costos de preparación del terreno los dio la alcaldía de Bolívar y la mano de obra los campesinos.

El proyecto instalado en María la Baja actualmente cuenta con 4.468 hectáreas sembradas de palma de aceite que están vinculadas a la planta extractora de María la Baja y la promotora hacienda Las Flores la cual tiene proyectado una plantación de 2.500 hectáreas más en el corto plazo entre 5 Municipios de Montes de María.

Actualmente la palma y otro tipos de monocultivos también como la Teca desplaza a los agricultores y genera que la seguridad alimentaria se vea afectada, aunque ahora existe más conciencia sobre la importancia del acceso a los alimentos, no existen soluciones a este problema, ya que muchas veces existe el dinero para comprar los alimentos pero no existen los alimentos, pues en su mayoría los campesinos ahora solo siembran para el autoconsumo y muy pocas personas siembran para vender, pues las tierras se han reducido, y el miedo a que vuelvan y los expulsen de sus tierras tampoco permite que estos realicen cultivos más grandes, por este motivo muchas familias corren el riesgo de presentar una inseguridad alimentaria (Maya, *et al.* 2009).

Estas estrategias de seguridad alimentaria que se han nombrado a lo largo del trabajo, también han generado cambios en los roles de hombres y de mujeres, ya que anteriormente las actividades productivas las cuales generan los ingresos en estas dos comunidades eran generados exclusivamente por los hombres y solo en una pequeña proporción por las mujeres con la venta de la cría de animales, sin embargo y debido a los cambios que se dieron como consecuencia del desplazamiento, la mujer sale a jugar un papel muy importante ya que es la encargada de generar gran parte de los ingresos económicos a través de los oficios varios, mientras que los hombres se dedican a buscar empleo en algo que nunca han trabajado en las ciudades o en los casco urbanos de los municipios.

Así mismo, las actividades reproductivas que antes solo eran llevadas a cabo por las mujeres, ahora se comparte entre todos los miembros de la familia en algunos casos,

pues las mujeres ahora salen a trabajar, y esto también unido a la creación de asociaciones de mujeres en el caso de Monte Carlos y de una asociación mixta en el caso de Pueblo Nuevo, en la cual participan activamente las mujeres.

Ligado a esto algunas instituciones con presencia permanente en la zona vienen realizando un trabajo fuerte en generación de ingresos, y en apoyo a actividades productivas las cuales generen y garanticen una seguridad alimentaria, así mismo, y a través del tiempo también se han interesado y dado cuenta que la implementación de estos programas y proyectos debe tener una perspectiva de género, la cual han comenzado a incluir en varios de sus proyectos. Así mismo, es necesario y según lo comentado por las comunidades en las entrevistas seguir generando proyectos, que cada vez afiancen más la seguridad de las asociaciones y que en algún momento estas puedan llegar a ser autosostenibles.

CONCLUSIONES Y RECOMENDACIONES

- ✓ El desplazamiento como una de las consecuencias del conflicto armado generó el abandono de tierras por parte de las comunidades, lo que llevó a que las producciones de los diferentes cultivos disminuyeran y al mismo tiempo que la seguridad alimentaria se viera afectada, llegando a niveles de hambre crónica en la zona.
- ✓ La implementación de monocultivos ha generado la compra masiva de tierras a los campesinos, y la disminución de parcelas dedicadas al agro, lo que unido al desplazamiento ha generado aun más la disminución de alimentos en la canasta familiar, al mismo tiempo que el incremento de los precios en la zona.
- ✓ Aunque se están trabajando algunos proyectos de seguridad alimentaria, esta tiene que entenderse más allá de una huerta y una cría de pollos, tanto por parte de las comunidades como por parte de las instituciones que apoyan a estas, en donde no se puede pensar a corto plazo y realizar proyectos que duren 4 meses, sino en donde se debe generar un acompañamiento y un seguimiento institucional en donde se garantice la implementación correcta de los proyectos.
- ✓ En cuanto a la ingesta de alimentos, los carbohidratos juegan un papel importante ya que para ambas comunidades se encontró que los principales alimentos que consumían provenían de los cultivos que se realizaban, sin embargo en Pueblo Nuevo se tiene mayor acceso a proteínas animales como cerdo, gallina, y vaca ya que poseen parcelas, al mismo tiempo que también se tiene acceso a algunos frutales. Mientras que en Monte Carlos el acceso a la proteína animal es reducida ya que los ingresos económicos son muy bajos y estos deben adquirir todos los alimentos por compra, el acceso a los frutales es mínimo, mientras que a las hortalizas es más amplio ya que poseen patios productivos que les ayuda a complementar las comidas.

- ✓ El acceso a la tierra, sigue siendo una limitante para la comunidad de Monte Carlos ya que no poseen tierras donde puedan llevar cabo cultivos ya sean individuales o colectivos, lo que impiden y disminuye las posibilidades de acceso a algunos alimentos. La compra de tierra está en trámite aunque en la región es complicado encontrar tierras cercanas al casco urbano que es donde se encuentra ubicada esta comunidad, pues la venta de tierras tiene prioridad para los cultivos de palma.

- ✓ En la zona de María la Baja, se reconoce la presencia permanente de instituciones como la Corporación de Desarrollo Solidario-CDS, Movimiento por la Paz, el Desarme y la Libertad-MPDL, Colectivo de Comunicaciones, La Pastoral Social, y algunas de ayuda humanitaria de presencia ocasional, sin embargo, las instituciones del estado no hace presencia permanente ni ocasional en la zona, por lo que las comunidades exigen ayuda por parte de estos, ya que desde el momento en que fueron desplazados no han recibido ayudas tanto a nivel material como psicológico.

- ✓ Aunque se han hecho grandes esfuerzos por incluir el tema de género en las comunidades, aún se presentan casos de violencia intrafamiliar tanto por parte de mujeres como de hombres, en diferentes ámbitos y por diferentes razones, lo cual debe llevar a una reflexión por parte de las instituciones de cómo se está incluyendo este tema en sus proyectos y como se debe re direccionar.

- ✓ El papel de las mujeres actualmente es triple: reproductivo, productivo y comunitario, lo que ha generado que en muchos casos muchas mujeres, se vean obligadas a dejar a sus hijos solos, y estos han empezado a abandonar algunos hogares o los que tienen acceso más cercano a los cascos urbanos se unan a pandillas o en la prostitución.

- ✓ El papel de los hombres sigue siendo netamente productivo, aunque se encuentran algunos casos en donde el hombre se encarga de las actividades domésticas y la mujer en la generación de ingresos.

- ✓ En cuanto a la metodología utilizada, tanto las entrevistas como las encuestas fueron herramientas apropiadas para obtener la información que se requería en esta investigación, sin embargo, se recomienda para próximos estudios realizar talleres participativos en donde se logre obtener una mayor información acerca de los alimentos que se consumían y se consumen actualmente. Esta herramienta no pudo ser utilizada durante esta investigación por falta de tiempo en el trabajo de campo.

- ✓ Como ecóloga, se logra integrar aspectos y conceptos que se adquirieron durante la carrera, dándole una mirada más hacia el desarrollo rural, teniendo una mirada integral y holística.

BIBLIOGRAFÍA

Agudelo, D. 2007. Agro ecosistema, género y seguridad alimentaria. Tesis de pregrado para optar al título de Ecóloga. Pontificia Universidad Javeriana. Estudios Ambientales y Rurales.

Alzate, J.A. 2009. Capital social, descentralización y modernización del estado “propuesta de desarrollo agroindustrial: proyecto central de panela, como producto derivado de la caña de azúcar”. Tesis de Maestría en Administración de Negocios. Atlantic International University. Honolulu, Hawaii. EEUU.

Bello, R. 2005. El enfoque de género en desarrollo rural. Documento de trabajo No. 19. Grupo de Investigaciones Agrarias GIA. Santiago.

Bonilla, E. y P. Rodríguez. 1997. Más allá del dilema de los métodos, la investigación en ciencias sociales. Bogotá.

Cea D'Ancona, M. Á.1999. Metodología cuantitativa. Estrategias y técnicas de investigación social (Segunda reimpresión ed.). Madrid: Síntesis.

CEDRSSA. 2006. Nueva Ruralidad, enfoques y propuestas para América Latina. México.

Consejo Nacional de Política Económica Social (CONPES). 2008. Política nacional de Seguridad Alimentaria y Nutricional (PSAN). Departamento Nacional de Planeación. República de Colombia. Documento Conpes N: 113. Bogotá Colombia.

Corujo, M. 2003. Triangulación en la investigación científica. Universidad Nacional Entre Ríos.

Departamento Administrativo Nacional de Estadística – DANE. 2005. Documento en línea en: www.dane.gov.co: Mayo 20 de 2011

Daniels-Puello, A. 2007. La visión económica regional. Una aproximación a su contexto Seminario Internacional de Estudios del Caribe. Observatorio de cultura, política, paz, convivencia y desarrollo de los Montes de María. Cartagena. Colombia.

FAO, 2009 *a*. Panorama de la Seguridad Alimentaria y Nutricional en América Latina y el Caribe. Una nueva agenda de políticas públicas para superar la crisis alimentaria

FAO, 2009 *b*. El estado de la inseguridad alimentaria en el mundo Crisis económicas: repercusiones y enseñanzas extraídas. Roma. Italia

FAO, 2010 *a*. Curso Seguridad Alimentaria y Nutricional. Núcleo de Capacitación en Políticas Públicas.

FAO, 2010 *b*. Panorama de la Seguridad Alimentaria y Nutricional en América Latina y el Caribe.

Farah-Quijano, M. A. y E. Pérez. 2004. Mujeres rurales y nueva ruralidad en Colombia. Cuadernos de Desarrollo Rural 51: 138-160.

Farah-Quijano, M. A. 2008. Cambios en la relación de género en los territorios rurales: Aportes teóricos para su análisis y algunas hipótesis. Cuadernos de Desarrollo Rural 50: 63-93.

Farah-Quijano, M. A., E. Pérez y H. Grammont. 2008. La nueva ruralidad en América Latina: Avances teóricos y evidencias empíricas. Pontificia Universidad Javeriana. Consejo Latinoamericano de Ciencias Sociales. 1ª Edición. Bogotá. Colombia.

Fundación Red Desarrollo y Paz de los Montes de María. Documento en línea en: www.fmontesdemaria.org/nregion.asp: Diciembre 5 de 2010

Garzón, J.C. Desmovilización del Bloque *Héroes de Montes de María* de las Autodefensas Unidas de Colombia-AUC. Fundación Seguridad y Democracia. Documento en línea en: www.seguridadydemocracia.org Ingreso: Marzo 20 de 2011

Granada, S. M. 2008. Caracterización y contextualización de la dinámica del desplazamiento forzado interno en Colombia 1996 – 2006. Centro de Recursos para el Análisis de Conflictos CERAC. Documentos de CERAC # 12. Bogotá. Colombia.

Gudynas, E y G. Evia. 1993. *Ecología Social, Manual de Metodologías para Educadores Populares*". Publicado por Editorial Popular, Madrid, 1993.

Maya, D.L., M. Pérez, P.A. Ramos y E. Garrido. 2009. CONVENIO COLOMBIA: Apoyo y protección a la población afectada por el conflicto interno y asistencia y acompañamiento de las víctimas y sus asociaciones, en su proceso de restablecimiento y reparación de acuerdo al marco de derechos recogidos en el ordenamiento jurídico colombiano.

Marrugo-Ligardo, Y. y E. Torregroza-Fuentes. 2009. Seguridad alimentaria y nutricional un reto ineludible para la zona montes de maría. Grupo de Investigación Proyectos Alimentarios (PROAL). Programa Ingeniería de Alimentos. Facultad de Ingeniería – Universidad de Cartagena, Colombia.

Menco-Rivera, D. 2007: El desarrollo social en los Montes de María. Observatorio de la Economía Latinoamericana 83.

Menco-Rivera, D. 2009. Desarrollo rural y problema de tierras en los Montes de María. *Desarrollo Local Sostenible* 2 (6): 1-17.

Naciones Unidas. 2010. *Objetivos de desarrollo del Milenio*. Nueva York.

Observatorio del Programa Presidencial de Derechos Humanos y Derecho Internacional Humanitario. 2003. *Panorama actual de la región de Montes de María y*

su entorno. Vicepresidencia de la Republica de Colombia. Serie geográfica N° 19. Bogotá. Colombia

Patton, M.Q. 1990. Qualitative evaluation and research methods. 2da. Ed. SAGE Publications. London.

Pérez, J.M. 2010. Luchas campesinas y reforma agraria. Memorias de un dirigente de la ANUC en la costa Caribe. Puntoaparte Editores. Colombia.

PNUD. 2003. El conflicto, callejón con salida. Informe Nacional de Desarrollo Humano para Colombia. Bogotá, Colombia.

Plan de Ordenamiento Territorial (POT) de María la Baja. Bolívar. 2001 – 2009

Ramos, P. 2007. Atributos desde la perspectiva de género y las diferentes opciones frente al desarrollo en Castillo, O. El desarrollo ¿Progreso o ilusión? Aportes para el debate desde el ámbito rural. Pontificia Universidad Javeriana. Bogotá. Colombia

Restrepo, J.A., M. Spagat y J.F. Vargas. 2004. La dinámica del conflicto colombiano, 1988-2003, CERAC. Centro de Recursos para el Análisis de Conflicto.

Roa, T., Correa, H., y A. Galeano. 2010. Primero la comida. Ingredientes para el debate sobre soberanía, seguridad y autonomía alimentaria en Colombia. Corporación Ecofondo. Bogotá. Colombia

Sautu, R., P. Boniolo, P. Dalle y R. Elbert. 2005. Manual de metodología. Construcción del marco teórico, formulación de los objetivos y elección de la metodología. 1 ed. Buenos Aires. Consejo Latinoamericano de Ciencias Sociales. CLACSO.

Tobón, G. 2007. Desarrollo, conflicto y conflicto armado en Castillo, O. El desarrollo ¿Progreso o ilusión? Aportes para el debate desde el ámbito rural. Pontificia Universidad Javeriana. Bogotá.

Toro, I. D., y R.D. Parra. 2010. Fundamentos epistemológicos de la investigación y la metodología de la investigación Cualitativa/Cuantitativa: Universidad EAFIT

Vallejo, C. 2008. Informe sobre avances en el derecho a la alimentación. Colombia.

ANEXOS

Anexo 1. Entrevista semi estructurada para hombres y mujeres de Pueblo Nuevo y Monte Carlos.

Personal

1. Fecha
2. Nombre
3. ¿Cuándo nació?
4. ¿Donde nació?
5. ¿Cuántos años tiene?
6. Género

ANTES DEL DESPLAZAMIENTO

Desplazamiento

1. ¿Hace cuanto tiempo vive en la zona?
2. ¿Qué razones hicieron que llegara a vivir a esta zona?
3. ¿De qué zona fue desplazado?
4. ¿En qué año fue desplazado?
5. ¿Le gustaba vivir en la zona donde vivía antes?
6. ¿Cuénteme como era un día de trabajo?
7. ¿A que se dedicaba?
8. ¿Cómo se siente viviendo aquí?

Alimentación

1. ¿A qué se dedicaba usted?
2. ¿Qué tipo de actividades productivas se realizaban en la finca?

3. ¿En la finca en la que usted trabajaba qué cultivos sembraba?
4. ¿Cuáles eran los fines del cultivo?
5. ¿Qué animales tenían en la finca?
6. ¿Cuál era el fin de tener esos animales?
7. ¿Qué alimentos consumían?
8. ¿Cómo estaba conformada su familia?
9. ¿A qué se dedica su esposo(a) o pareja?
10. ¿A que se dedicaban los demás miembros de la familia?
11. ¿Quién preparaba los alimentos en el hogar?
12. ¿Quien realizaba las actividades del hogar? (Lavar, planchar, cuida los niños, organizar la casa, etc.).

Género

1. ¿Cuál era el papel que cumplía la mujer en la finca?
2. ¿Cuál era el papel que cumplía el hombre en la finca?
3. ¿Cuál era el papel que cumplía la mujer en el hogar?
4. ¿Cuál era el papel que cumplía el hombre en el hogar?
5. ¿Cree usted que las mujeres tenían las mismas oportunidades que los hombres?

Estrategias

1. ¿Cómo estaban organizados para trabajar el tema de Seguridad Alimentaria?
2. Recuerda alguna estrategia que se hubiera implementado en su comunidad sobre temas de Seguridad Alimentaria
3. ¿Usted conocía alguna asociación que trabajara el tema de seguridad alimentaria?
4. ¿Pertenece a esa asociación?
5. ¿Recuerda en qué año fue creada?
6. ¿Con que interés u objetivo fue creada la asociación?
7. ¿Durante su permanencia en la asociación, cuáles instituciones los ayudaban?

8. ¿Nacional o internacional?
9. ¿Qué actividades realizaban en las asociaciones?
10. ¿Quiénes se involucraban más con la asociación los hombres o mujeres?

DESPUES DEL DESPLAZAMIENTO

Alimentación

1. ¿A qué se dedica usted?
2. ¿Cuénteme como es un día de trabajo?
3. ¿Qué tipo de actividades productivas se realizan en la finca?
4. ¿En la finca en la que usted trabaja qué cultivos siembra?
5. ¿Cuáles son los fines del cultivo?
6. ¿Cuáles son las razones por las que ya no puede cultivar algunos alimentos?
7. ¿Qué alimentos que antes cultivaba ahora les toca comprar?
8. ¿Qué animales tiene en la finca?
9. ¿Cuál es el fin de tener esos animales?
10. ¿Qué tipo de alimentos consumen ahora que antes no consumía?
11. ¿Cuáles son las razones para que algunos alimentos no los volviera a consumir?
12. ¿Cómo está conformada su familia?
13. ¿A qué se dedica su esposo(a) o pareja?
14. ¿A que se dedican los demás miembros de la familia?
15. ¿Quién prepara los alimentos en el hogar?
16. ¿Quien realiza las actividades del hogar? (Lavar, planchar, cuida los niños, organizar la casa, etc.).

Género

1. ¿Para usted cual es el papel que cumple la mujer en la finca?
2. ¿Para usted cual es el papel que cumple el hombre en la finca?

3. ¿Cuál es el papel que cumple la mujer en el hogar?
4. ¿Cuál es el papel que cumple el hombre en el hogar?
5. ¿Cree usted que las mujeres tiene las mismas oportunidades que los hombres?

Estrategias

1. Usted reconoce alguna estrategia que se haya implementado en su comunidad sobre Seguridad Alimentaria
2. ¿Usted conoce alguna asociación que trabaje el tema de seguridad alimentaria?
3. ¿Pertenece a esta asociación?
4. ¿Hace cuanto existe la asociación?
5. ¿Cuántas personas pertenecen a la asociación?
6. ¿Con que interés u objetivo fue creada la asociación?
7. ¿Usted cree que están cumpliendo ese objetivo?
8. ¿La asociación obtienen ayuda de alguna institución?
9. ¿Nacional o internacional?
10. ¿Qué actividades hacen las asociaciones?
11. ¿Quién es la persona encargada de administrar los recursos monetarios?
12. ¿Quiénes se involucran más con esta asociación los hombres o mujeres?
13. Además de las asociaciones ¿Usted conoce alguna otra forma en que las personas de la comunidad o externas los apoyan o trabajan en proyectos para el fortalecimiento de la Seguridad Alimentaria?

Anexo 2. Encuesta para hombres y mujeres de Pueblo Nuevo y Monte Carlos.

Encuesta N° _____

Fecha _____

Municipio _____

Vereda _____

1. Nombre (opcional)

2. Genero

Hombre _____ Mujer _____ Edad _____

3. Estado civil

a. Soltero

b. Casado

c. Separado

d. Viudo

e. Unión Libre

f. Otro

4. ¿Hace cuanto tiempo vive en la zona?

5. ¿Es desplazado?

Si _____ No _____

6. ¿Hace cuánto tiempo?

7. ¿De qué región fue desplazado?

8. ¿A qué actividades se dedicaba antes del desplazamiento?

a. Cultivar

b. Ama de casa

c. Estudiar

d. Independiente

e. Otro ¿Cuál? _____

9. ¿Usted trabajaba en una finca?

Si _____ No _____

10. ¿En la finca usted era?

- a. Propietario
- b. Arrendatario
- c. Trabajador

Otro ¿Cuál? _____

11. ¿Cuál era el tamaño de la finca? (Hectáreas)

12. ¿Qué cultivos tenía antes del desplazamiento?

- a. Yuca
- b. Plátano
- c. Ñame
- d. Algodón
- e. Maíz
- f. Frutales
- g. Otro ¿Cuál? _____

13. ¿Con que propósito tenía los cultivos?

- a. Autoconsumo
- b. Venta
- c. Otro ¿Cuál? _____

14. ¿Actualmente cual es su actividad diaria?

- a. Agricultor
- b. Jornalero
- c. Ama de casa
- d. Estudiante
- e. Empleado
- f. Otro ¿Cuál? _____

15. ¿Usted trabaja en una finca?

Si _____ No _____

16. ¿En la finca usted es?

- a. Propietario
- b. Arrendatario
- c. Trabajador

d. Otro ¿Cuál? _____

17. ¿Cuántas hectáreas trabaja en la finca?

- a. Entre 1 y 5 Ha
- b. Entre 5 y 10 Ha
- c. Entre 10 y 15 Ha
- d. Más de 15 Ha

18. ¿Qué tipo de cultivos tiene?

- a. Permanentes
- b. Temporales
- c. Otro ¿Cuál? _____

19. ¿Que cultiva usted en la finca?

- a. Yuca
- b. Plátano
- c. Ñame
- d. Algodón
- e. Maíz
- f. Frutales
- g. Otro ¿Cuál? _____

20. ¿Con que propósito los tiene?

- a. Autoconsumo
- b. Venta
- c. Otro ¿Cuál? _____

21. ¿Las semillas de su cultivo de donde las obtiene?

- a. Compra
- b. Almacenadas
- c. De la misma planta
- d. Otro ¿Cuál? _____

22. ¿Qué tipo de animales tiene usted en su finca o casa (patio)?

- a. Vaca
- b. Gallina
- c. Cerdo
- d. Peces
- e. Otro ¿Cuál? _____

23. ¿Con que propósito los tiene?

- a. Autoconsumo
- b. Venta
- c. Otro ¿Cuál? _____

24. ¿Quien realiza la comida en el hogar?

- a. La mujer
- b. El hombre
- c. Los niños
- d. Otro ¿Cuál? _____

25. ¿De qué se encarga la mujer de su hogar en el cultivo?

- a. Sembrar
- b. Recoger
- c. Vender
- d. Otro

26. ¿De qué se encarga el hombre del hogar en el cultivo?

- a. Sembrar
- b. Recoger
- c. Vender
- d. Otro

27. ¿Ha escuchado el termino Seguridad Alimentaria?

Si _____ No _____

28. Si usted ha escuchado el término ¿A través de quien ha escuchado el término?

- a. Organizaciones, fundaciones o instituciones
- b. Consejo comunitario
- c. Asociaciones u organizaciones de la comunidad
- d. Amigos

e. Vecinos

f. Otro ¿Quién? _____

29. De la anterior pregunta mencione los nombres de estas instituciones

30. ¿En su comunidad existen asociaciones u organizaciones que involucren el tema de Seguridad Alimentaria?

Si _____ No _____

31. ¿Cuáles son esas asociaciones?

Anexo 3. Entrevista semi estructurada para hombres y mujeres funcionarios de Movimiento por la Paz, el Desarme y la Libertad-MPDL, la Corporación de Desarrollo Solidario- CDS y el Colectivo de Comunicaciones Montes de María

Personal

1. Fecha
2. Nombre
3. ¿Cuántos años tiene?
4. Género
5. Hace cuanto trabaja en la institución
6. Que hace dentro de la institución
7. Hace cuanto tiempo la institución trabaja en la zona de Montes de María
8. Hace cuanto tiempo usted trabaja en la zona de Montes de María
9. ¿Cuál es su labor específica dentro de la zona de Montes de María?
10. ¿Con que temas está involucrada la institución en la zona de Montes de María?
11. ¿Con que corregimientos?

Desplazamiento

1. ¿La organización trabaja temas de desplazamiento?
2. ¿Este tema lo trabajan en Monte Carlos y Pueblo Nuevo?
3. ¿Qué actividades realizan en estas comunidades?
4. ¿Hace cuanto trabajan en cada una específicamente?
5. ¿Cuál es el proceso que se ha llevado a cabo?
6. ¿Qué apoyo reciben de ustedes estas comunidades?

Género

1. ¿La institución trabaja temas de Género?

2. ¿Cómo se aborda el trabajo de temas con poblaciones desplazadas y vulnerables relacionadas con género?
3. ¿Hay enfoque diferencial?
4. ¿Qué estrategias hay para abordar este tema?
5. ¿Eso ha evolucionado durante este convenio?
6. ¿Cómo perciben el tema del trabajo desde la perspectiva de género?
7. ¿Este tema lo trabajan en Monte Carlos y Pueblo Nuevo?
8. ¿Qué actividades realizan en estas comunidades?
9. ¿Cree que las actividades que se han implementado o se implementan con apoyo de las organizaciones, generan una participación equitativa?
10. ¿Hace cuanto trabajan en cada una de las veredas específicamente?
11. ¿Cuál es el proceso que se ha llevado a cabo, y como creen que han sido los resultados?
12. ¿Qué apoyo reciben de ustedes estas comunidades?
13. ¿Usted cree que en estas comunidades, quienes están mas involucrados en las actividades de la comunidad, los hombres o las mujeres?

Alimentación

1. ¿La organización trabaja en temas de Seguridad Alimentaria?
2. ¿Este tema lo trabajan en Monte Carlos y Pueblo Nuevo?
3. ¿Qué actividades realizan en estas comunidades?
4. ¿Hace cuanto trabajan en cada una específicamente?
5. ¿Cuál es el proceso que se ha llevado a cabo?
6. ¿Qué apoyo reciben de ustedes estas comunidades?
7. ¿Qué estrategias de Seguridad Alimentaria sabe usted que realicen en estas comunidades?
8. ¿Las estrategias se han implementado después del desplazamiento?
9. ¿Usted cree que la implementación de estrategias de Seguridad Alimentaria, ha llevado a las comunidades a que el tema de alimentación se solucione?

10. ¿Qué tan importante es para las comunidades solucionar el tema de la alimentación?
11. ¿Cómo cree usted que las comunidades están abordando el tema, desde que punto: soberanía, seguridad, derecho, o sostenibilidad?
12. ¿Ustedes como organización desde que punto les interesa que las comunidades lo aborden?
13. ¿Usted cree que en estas comunidades, quienes están mas involucrados en temas de Seguridad Alimentaria, soberanía, etc. los hombres o las mujeres?
14. ¿Usted cree que las comunidades han aumentado sus capacidades de negociación y de decisión frente a lo alimentario?
15. ¿Usted cree que las comunidades desde el momento en que fueron desplazadas hasta el momento actual han avanzado en lo alimentario?
16. ¿Las estrategias que se llevan a cabo son decisiones colectivas, o es de un grupo en específico?
17. ¿La implementación de estas estrategias, se generaron como iniciativa de la comunidad o por iniciativa de organizaciones?
18. ¿Usted cree que la ayuda de organizaciones, puede llegar a generar dependencia de las comunidades?
19. ¿Qué piensan usted sobre la dependencia que generan los proyectos del estado?
20. ¿Las personas de la comunidad que tanto se involucran con el tema?
21. ¿Usted cree que asociarse, ha cambiado las relaciones de género en las comunidades?

